大同報

本報創刊西曆一九一三年
發行人 王希哲
編輯人 富彭年
印刷人 賈濟民
社址 新京東六馬路(國務院前)
電話(本日) 編輯局 二一四七二四 營業局 二一二〇九六 社長室 二一四七二五
報費 一份國幣五分 一個月國幣壹元壹角 外埠郵費在外
廣告價 一行(五號字十二字)一日壹元 特別地位加倍 長期另議

關東州內收回小洋成績良好
收買日期月末截止
至六月一日已收買四百五十二萬

關東州禁止通用小洋之經過及截止、本日經關東局發表如左、

關東州內小洋錢業、自四月一日以後、禁止通用、嗣查禁止後、於經濟界既未予以何等影響、而處理小洋之債權債務併變更小洋契約及交易等、亦均無滯碍而實行、至收買小洋錢則於禁止通用之同時、即自四月一日起、已於各會事務所及會屯金融組合、實行收買、自着手收買以來、因一般人對禁止通用小洋錢能於理解、與擔任收買者之努力、收買事務得極順調之良好成績、收買數量、四月內四百三十七萬九千元、五月內、十四萬五千餘元、截至六月一日止、累計達四百五十二萬五千餘元、收買期限因截至本月三十日爲止、限於該日(卅日)即結束一切收買事務、故存小洋錢者務宜急速携至會事務所或會屯金融組合兌換、以協力舉整理小洋錢之實績云、

以三十年爲目標之
菲島國防計劃
陸軍=將來可達百廿萬人
海軍=巡艦電艇有一百隻

【馬尼拉十九日電】菲島軍事顧問麻諾薩將軍、十日在聯邦會議提出國防三十年計畫案、述明如左、

鑑於菲島聯邦獨立實現後在太平洋之地位、今後亘三十年、擴充陸海空三軍俾爲近代化之方針、該計畫實現之後、雖爲寸土、亦不容外敵侵入、定能期國土之安全、

菲島國防卅年案之要旨如左

≈陸軍≈ 按照義務兵役制度每年徵召壯丁四萬而訓練之三十年後、計合現役兵、豫備兵、總兵力則達百二十萬

≈海軍≈ 組織巡邏艦隊、由快速水電艇五十隻乃至百隻而成、

≈空軍≈ 整備爆擊機四架、及戰鬪機百五十架、

德貨幣本位穩定
馬克不致貶價
—德經濟部長之聲明—

近來各外報多登載德國經濟部長與國家銀行行長沙荷特博士將行退職、是爲德幣馬克將行貶値之徵云云、茲據駐奉德領事館云、此項消息殊屬毫無根據、特以官方正在忙於召集國會、討論元首所提出之和平議案、未暇對此等無根之言辭闢之耳、且最近沙荷特博士、曾經於講演中、聲明國家銀行年來在維持德國貨幣本位定値之下幸能不負其重大之使命、德國之貨幣本位、以國家銀行爲其擁護之機關、雖自凡爾賽和約以來繼續受種種所加於德國之壓迫、而仍然屹立不動、雖經濟種種困難、因歐戰之勝、國家所採取政策之結果、影響於金融者不爲鮮巨、而德國貨幣本位之保持如故、今後仍當然不變、然而吾人深知健全之貨幣本位、以建全經濟爲前提、必俟世界各國泯除其互相猜疑之心而化爲誠意的友好合作始能將潛伏之經濟戰爭、化爲經濟的和平、而後能使各國之經濟達乎健全福利之域云、

日政府鑑於
壯丁體育低下
國民保健所

【東京二十日電】政府於十九日之閣議、使內閣調查局立案、關於國民保健衛生之具體案、該案作爲現在國民保健衛生之施設、綜合內務省衛生省社會局文部省體課設置保健者、或衛生省共趣勢至可注目、蓋十九日寺內陸相於閣議席上、曾對衆聲言最近三 年間、所集之徵兵檢查之壯丁、成績過壞、體質有顯著之低下、並且眼疾甚多、喚起各員之注意、永野海相認爲母體惡劣之故、應設立機關、以盡力國民保健之向上、健康之增進、意見業已一致、已命內閣調查局、予以立案云、

日本對澳洲
通商擁護法
已通知澳洲政府

【坎培拉十九日電】村井總領事、基於日本政府訓令、十九日對於澳洲外相葛列特氏、澳洲拒絶要求撤回提高織物關稅之結果、日政府爲限制澳洲之羊毛、麵粉及牛脂等之輸入、故決定發動通商擁護法之意業以電話通告之、蓋列特氏對此、謂侯二十日受理通告全文、僅聞而置之、澳洲政府、以日本若實際發動通商擁護法、則停止通商交涉、實施對於日本品之嚴重輸入許可制度、日出於報復手段、日澳通商關係、將瀕於重大危機云、

日本駐滿大使館
武官補佐官後任
已任命井出中佐

【東京廿日電】日本駐滿洲國大使館附武官園田晟之助少佐、已調陸軍省軍務局、二十日官報、發表其後任如左

任命陸軍步兵中佐井出節爲日本帝國駐滿洲國大使館附武官輔佐官兼勤此令、

任命陸軍步兵少佐園田晟之助免日本帝國駐滿洲國大使館附武官輔佐官兼勤此令

促進日非貿易
希望締結商約
—日非懇談會之經過—

【大阪廿日電】大阪貿易研究會及大阪商工會議所、十九日午后二時、在大阪商工會議所、合開日非懇談會、南非聯盟駐東洋商務官安德烈布列南氏、及關係工商業者約八十人、均出席與會、懇談之結果、因現在南非之關稅政策、分爲無條約國、條約國、大英帝國之三段、關稅率遂均各異、是以、日本如以條約國資格、適用其中間稅率、則其餘者勢必中止輸出統制日商能增加購買羊毛及其他南非貨物數量、而舉調整片面貿易之實矣、故爲促進日非貿易、急須締結通商條約事、實爲先決問題此意見業得一致、布列南商務官、傳達南非聯邦政府之意向後、對此意見、亦表示同意云、

赤俄東西政策之伸縮 (三)
—譯自「亞細亞」雜誌—

論者、或謂中華國內之蘇維埃區與共軍實乃中俄國交上之梗阻、蔣介石於客夏旣宣言清共、其對蘇俄與華共牽連之感想如何、自在吾人臆料之中、惟中國與蘇俄之情事、殊不能以其表面之措置爲定衡、夫東方外交、素稱詭譎、聲東擊西、乃其故技、是以自蔣介石行軍之配置而觀察、謂華共西竄、事前獲蔣同意者、自非僞言、蓋邊陲數省與中央之銜接至屬懸遠、共匪西徙非僅實際上無傷權利、而中俄之邦交或可藉之日臻友善、

或謂華共之所以由川入甘省、實乃覬覦新疆、若證諸史籍、則縱橫數萬橫越沙漠之舉、亦事蹟昭著、而非偶然、若一旦功成、則疆省蘊富姿取無窮、不啻享有坐守之天險、觀其以往含辛茹苦跋涉千里之堅毅、可知是舉殊非因武力敗北日暮窮途也、

蘇俄最近曾否認日方某新聞社披露烏魯木齊建設蘇維埃政府之消息、詞句之嚴厲雖屬太過、然日方新聞登載新疆請求附從蘇聯一節、亦非事實、至於疆省模仿外蒙而成立人民政府、作親俄之設施、而要求某種之保護、則有相當之可能、

以研究汽車航空機械爲主
設機械試驗所
友邦商相產業國策之一擬案

【東京廿日電】日本小川商相就確立明年度豫算案上之各種產業國策、督勵事務當局現正急作成案中、至於產業基礎之機械工業之試驗研究機關、特以國防、產業之兩全上觀之、較比歐美、尙有不及之處、即以研究試驗汽車、航空飛機爲專任之一大機械試驗所、實有使其實現之必要、故正籌辦其具體策中俟該成案告竣、即呈交下月三日開始審議國策之閣議附議、其正在擬製成案中之機械試驗所案如左

一、機械試驗所、由商工大臣直轄之、特別任用民間權威者爲該所所長、監督技術事宜、

一、試驗研究項目、專爲提倡機械性能、而以汽車、航空機、耕種機之工業化爲目的、

一、設立試驗所之所需經費大體爲五、六百元、網爲三年或至四年之繼續豫算

觀日蝕之副產物
發現新恒星
意丹兩天文學家之報告
東京帝大學生亦發現之

【東京二十日電】値黑太陽之出現世界眼光、一時均傾向天空、其二分間內、有怪光之新恒星在世界三處、同時發現十九日午後、丹麥、古板哈建天文台之密爾臻教授、與意大利包洛尼亞天 文臺之洛載達 博士、同時發見新恒星之意、已有來電、此星位置凱夫沿斯星位與與耶布西倫星位之南、約二度、光度爲三等星、以肉眼亦能易於眺望、但在此電報到着時間以前在北海道幌莚、爲觀測日蝕逗還中之東京帝國大學理學部三學生、十九日晨、任觀測日蝕中於同一位置已發見四等星、此與前記兩處所發見之新星、認爲全然同一者、作爲觀測日蝕之副產物、可爲大行收獲云、

蘇聯不顧極東平和
其野心業經被揭破 (上)

最近蘇聯利用種種機會、以左記言語、

蘇聯今後不出數年、必定在極東完備可恐之實力、然日本現在着着進行準備攻擊蘇聯、

泣告所謂世界之平和主義者對內則以左列之言、

日蘇開戰、爲不可避免、己爲時期之問題、想起將來戰爭、關於我祖國浮沈瀕於一大危機、須要覺悟爲祖國賭一身而戰爭、

無論對於煤礦、工場、農場公園、及各集會所、均嘶聲宣傳、又對於軍隊、則以左言、

若有在極東侵我者、我等以世界無比之赤軍、定行完全擊滅、準備業已完畢我等無論何時及在如何場所、亦具有確固之自信、向全失評判力之狂信的青年黨員及青年將校、以放送、新聞、傳單及及講演而貫入之、固然蘇聯、以滿蒙國境附近之紛爭、及海拉爾陵陞一派之通蘇事件等、不忘利用每次歪曲共事實而生之宣傳材料、如是猶如一時間運動亦起故障不動之牽引車若數輛過多則似信爲世界第一之農業國、赤軍內之急進分子、以自己所受之機關槍縱令爲世界最幼稚者、在蘇聯則思爲最完成且爲世界第一之精巧品、此誤解無智、可算爲日蘇間重要危險性之一端、而蘇聯當局則忘却之

明白蘇聯

者、常有口頭禪之話、謂爲蘇聯確係七分宣傳、三分實際之國、但是余想、限於蘇聯、七分之宣傳者、乃發露蘇聯傳來所謂行動精神之衝動、將三分實力、提前至十分之焦灼表現也、七分三分之說、非常爲測量蘇聯之正確尺度、可思爲因應時代而變化者、現在對內的宣傳、爲彌縫的欺瞞方策、對外則爲牽制方法而演一角色、就極積軍備從前三分實力、非無論何時均是三分。至最近將來、定使完成至十分、對於蘇聯之傾注全力、不能脫離監視之眼光、

◇

蘇聯在北鐵讓渡以後、隨極東軍事諸種施設之充實、漸次露骨的開始對日敵對準備最近蘇聯表示兩個挑釁的意志、即

一、締結俄蒙軍互相援助條約

由蘇華間之國際的複雜性及軍事的重要性至東亞之爆發點、久已喧嚷、外蒙古尤倍加其危險性、蘇聯之加於外蒙之遠大規模、茲已採取完全之攻擊的態勢、

二、極東赤軍及外蒙之強化

二者之中、最重要者、試詳述之、

甲、組織薩軍特別軍團、

後貝加爾軍司令官庫里亞茲諸夫、以四月一日命令、由管下騎兵第四軍團、使庫邦斯喀亞騎兵第三旅團(司令部庫爾斯泰)與騎兵第四師團(司令部森古托)分離之、

以應加入第七航空團(赤塔)之必要、組織隨處隨時可以出動之特別隊、任命喜利莫夫爲部隊長、在庫爾斯太設司令部、將庫邦斯喀亞之騎兵第三旅團、移駐於庫爾斯太、赤塔軍司令官克利亞斯諸夫、改編騎兵第四軍團、(司令在安根斯麥)特別部隊置於庫爾斯太、

(乙)海蘭泡及孔托莫利斯克海蘭泡及阿莫爾沿岸之汗克夫村及博亞爾地、築有連接一二〇俄里之堅固營舍、於今年三月底將赤塔方面之第九、第十一聯隊、移駐於民新興軍都孔索莫斯利克爲一九三二年由莫斯科、列寧格勒、果里吉鄂迭薩惠巴斯等各處、派遣共產青年同盟三千人所建設者、附近一帶、蘊藏盡量之煤鐵云最近勞動工人、建設鍛鑛爐制鐵所兵工廠等供給遠東軍之兵器彈藥、遠東軍司令官布留海爾時之赴該處從事直接指導焉

畫釋 春秋列國志 【510】
廖經世畫

第一百六回 王敖反間殺李牧 田光刎頸薦荊軻

二

司馬尙不敢復命、竊妻孥奔海上去訖、趙葱遂代李牧掛印爲大將、顏聚爲副、代兵素服李牧、見其無辜被害、不勝憤怒、一夜間踰山越谷逃散俱盡、趙葱不能禁也、卻說秦兵聞李牧死、軍中皆酌酒相賀、王翦楊端和兩路軍馬、剋期並進、趙葱與顏聚計議、欲分兵往救太原常山二處、顏聚曰、新易大將、軍心不安、若合兵猶足以守一分則勢弱矣、言未畢、哨馬報王翦攻狼孟、甚急破在旦夕、趙葱曰、狼孟一破、彼將長驅井陘、合攻常山、而邯鄲危矣、不得不往救之遂不聽顏聚之諫、傳令拔寨俱起、王翦覘探明白、預伏兵大谷、遣人於高阜瞭望、只等趙葱兵過一半、放起號砲、伏兵一齊殺出、將趙兵截做兩段、首尾不能相顧、王翦引大軍傾江倒峽一般殺來、趙葱迎敵兵敗、爲王翦所殺、顏聚收拾敗軍、奔回邯鄲、秦兵遂拔狼孟、由井陘進兵、攻取下邑、楊端和亦收取常山餘地、進圍邯鄲、秦王政聞兩路兵俱已得勝、乃命內史騰移兵往韓受地、韓王安大懼、盡獻其城、入爲秦臣、秦以韓地爲潁川郡、此韓王安之九年、秦王政之十七年也、韓自武子萬受邑於晉、三世至獻子厥、始執晉政、厥三傳至康子虎始滅智氏、虎再傳至景侯虔、始爲諸侯、虔六傳至宣惠王始稱王、四傳至王安而國入於秦、自韓虎六年至宣惠王九年秋、凡爲侯共八十年、至宣惠王十年、至王安九年國滅、凡爲王九十四年、自此六國、只存其五矣、史臣有贊云、

萬封韓原、賢裔惟厥、計至趙孤、陰功不泄、始偶六卿、終分三穴、從約不守、稽首秦闕、韓非雖使、無救亡滅、

再說秦兵圍邯鄲、顏聚悉兵拒守、趙王遷恐懼、欲遣使鄰邦求救、郭開進曰、韓王已入臣、燕魏方自保不暇、安能相救、以臣愚見、秦兵勢大、不如全城歸順、不失封侯之位、王遷欲聽之、公子嘉伏地痛哭曰、先王以社稷宗廟傳於王、何可棄也、臣願與顏聚竭力效死、萬一城破、代郡數百里、尙可爲國、奈何束手爲人俘囚乎、郭開曰、城破則王爲虜、豈能及代哉、公子嘉拔劍在手指郭開曰、覆國讒臣、尙敢多言、吾必斬之、趙王勸解方散、王遷回宮、無計可施惟飲酒取樂而已、郭開欲約會秦兵獻城、奈公子嘉率其宗族賓客、幫助顏聚加意防守、水洩不漏、不能通信、其時歲値連荒、城外民人逃盡、秦兵野無所掠、惟城中廣有積粟、食用不乏、急切不下、乃與楊端和計議、暫退兵五十里外、以就糧運、城中見秦兵退去、防範稍弛日啓門一次、通出入、郭開乘此隙、遣心腹出城、將密書一封、送入秦營、書中大意云、某久有獻城之意、奈不得其便、趙王已十分畏懼倘得秦王大駕親臨、某當勸趙王行銜璧輿櫬之禮、王翦得書、即遣人馳報秦王、秦王親帥精兵三萬、使大將李信扈駕取太原路、來至邯鄲復圍其城、晝夜攻打、

本日一大張

聲明被害

敝人現年二十八歲除在各校念書外餘則於岔路河吉省城兩處設館教讀識余者皆知也右述之過程自無與人結怨其中於大同二年間因同族連劉氏以地界事屢向敝寓訛賴彼曾在永吉法院成案敝以爲事出光明早置諸度外不詎於本年四月間忽有黑信控余爲匪旋蒙偵查了事似此蛛絲馬跡不無可疑今爲防患未然計特此登報聲明

聲明人 連秀峯啓

舒肝健胃丸

平肝順氣開胃健脾 一切胃病各症良藥

此藥專治、男婦肝鬱氣滯、胃不消化、飮食停滯、時常打隔、嘔吐酸水、胃腸脹痛、兩脇攻痛、及凡久心口疼痛、噎膈翻食、心腹痞塊、瘕癖痞積、氣逆攻痛單雙鼓症、因氣肿腫、食積、寒積、蟲積、氣積及茶寒、酒寒、心腹各症、服之甚効、功効舒肝順氣、開胃健脾、開鬱化滯、蠲腸通便、消除煩悶、導滯、散瘀除痰、健胃納、舒暢氣血、通竅百脈、凡係因氣、因食所患肝胃各症、無論老幼均服之良治胃病的良藥也、◎每袋定價國幣一元牛打五元函購不索郵費

總發行奉天鐘樓北 關東大藥房

聲明被誣

啓者敝人趙國淸現與張林旺因爭地界興訟或人乘間偷寫匿名信誣敝家藏槍械當經西安縣警務局張純一股長傳究要槍敝述原有之手槍二棵大槍一棵盡數繳淸在案黑信誣妄此係仇人陷害除早繳之槍以外並無私槍適遇張股長鐵面無私一塵不染淸廉潔白問事詳明敝得昭雪不白之寃感銘五中書紳莫忘今爲防患未然計特此登報聲明

西安縣民趙國淸啓

眼科

羽牟眼科医院
医学士 羽牟武志
新京祝町三丁目 青陽大楼二階二〇三号 電話三一四二五五番

BAYER

兩粒新包裝的阿司匹靈問世 各藥房都有出售價值低廉攜帶便利包裝衛生兩粒新包裝的阿司匹靈

孔氏醫院正式開幕

啓者敝院內部整理竣工設備業告完成選聘滿外著名醫師先後蒞院茲將分科治療疾症及醫士名銜門診時間分誌於下

院長 內科小兒科 美國醫學博士 孔憲武

醫師
小兒科 德國醫學博士 羅森大理
外科 德國泌尿器學博士 海立本
皮膚科 德國花柳學博士 沃振司吉
耳鼻咽喉科 前俄帝大醫科畢業 林德聶耳
產婦人科 前俄帝大女醫科畢業 連次聶耳
眼科 醫學士 巴司沙克
醫學士 張英斌
助產 上海中德產科女醫學校畢業 韓樹人
藥劑師 藥劑師畢業 張子剛

診病時間 上午九時至下午六時 急症不限時間
專設 手術室、愛克斯光線、試驗室、大養病室、戒烟室、收生室
特定 週間每星期一、三、五、早八時至九時、診病及藥品等費一概免收成品料不在此例
院址南崗山街吉林街拐角 警察廳對過道裡 電話六九七二番
分診所道外景陽街路東 平安影院斜對過道裡 電話二三五三番

失照聲明

敬啓者敝人李世政將買俄民拉少斯克在海林租領第二九六號街基租照一紙計地八十八方丈八十九方尺及民十九年租據一紙於事變時丟失現經呈請補發此照據無論落於何人之手概作無效特此聲明

海林李世政啓

緊要聲明

查新京西三道街門牌八十四號房院連地基一所原居時留作父母養老之用先父因老兄弟三人另採新址無論在何地基所買安將來即以養老兩半部之房七間下連地基給付人以補失但房租仍歸汝母收用須俟世後始得實行人以管等語當時各自承諾以後新聲在國盛棟地內採老母亦於去歲冬季逝世該房產自應遵照辦理安恐親友未能週知特此聲明

魏國盛 魏國棟 同啓

大陸醫院

哈爾濱正陽西門臉影院對過

梅毒淋病半價注射
內外各科崗醫担任
新法戒烟電療各症
產科女醫住院隨意

院長 醫學士 劉瑞三
慈善會施診所長 交通部航政局醫官

分院大新三道街

社說

蘇聯之詐僞宣傳（鐵佛）

近來世界列强、對於宣傳工作、莫不競先恐後、鈎心鬪角以施行之、是何故乎、蓋宣傳之使命分對外對內、對內所以使全國人士、對政府一切設施、有相當認識及同情、對外使自國在國際間、常居於有利地位、其重要性有如是者、然而所謂宣傳政策能否得到美滿收穫、並不在手腕上之優劣、信與義實爲一重要關鍵也、離開信義不顧事實、而一味信口雌黃縱能於一時聳動世人之視聽而結局未有不敗露者也、據最近報載、蘇聯方面、邇來對外宣傳、不但自己任意誇張、且對日本橫加誣謗、直欲以詭譎手段、而使日本陷於國際孤立之狀態、居心之險、一若蝎蛇、此實最令人痛恨者也、夫事實與宣傳、互相表裏、不容偏廢、有如支票與兌現之關係、不能兌現、支票雖多、又豈肯實貴之哉、遠東局勢、近幾年來彰彰在人耳目、又豈蘇聯一手所能盡掩乎、消極方面、滿蘇間締結、在於國境不淸滿日當局主張劃定國境、提議已非一次、蘇聯故意推托延宕、其無解決爭執之誠意、已可概見、積極方面、屢次國境衝突、皆由蘇軍之挑釁、友邦日本曾一再聲明希望蘇聯撤減軍備、蘇聯悍然不顧、反一味擴充軍實、狂暴之態、尤爲明顯、事實所昭示者、既若是之正確、蘇聯無論如何鼓其如簧之舌終必不能得到國際之同情信可斷言也、吾人之宣傳、雖不及蘇聯之譎巧、然所恃而無恐者、事實勝於雄辯之、義精神而已、

對華政策並不以人爲對象
打開日華國交問題 先由華北經濟着手
其目標在安定國民生活
——川越日駐華大使赴任途中談

【神戶廿日電】川越新任駐華大使、二十日正午、乘淺間丸、偕同夫人公子、及星田書記官、就赴任之途、在船上、談話如左、

打開日華國交、先由開發華北經濟、但此爲現在華北經濟情形最易着手開發之意、經濟情形然經濟外交、未必關聯於政治問題、余以爲經濟並不爲政治之全體其目的以國民生活安定爲目標、妥當之經濟政策應行積極的辦理、對華政策、應勿對人主義是以對於蔣介石等、亦由冷靜的客觀態度、先行評判之、然後積極的行動而已中國問題、雖爲複雜多岐、猶得抱一縷光明之現狀云、

經濟發展突飛猛進 滿鐵營業遂極進步
鐵道港灣製油收入激增 地方事業損失千餘萬圓
——松岡總裁在股東會上之演說——

【東京廿日電】二十日由午後二時起、在東京丸之內鐵道協會所開之滿鐵第三十五回定時股東總會、松岡滿鐵總裁之演說要旨如左、　本年度之總收入爲三億二百十五萬圓、總支出爲二億五千二百五十三萬圓、除支下存利益金、則爲四千九百六十二萬圓、較之上年度總收入增收三千百四十八萬圓、一面在總支出增加二千八百三十三萬圓、故結局兩抵增加純益金三百十五萬圓、將去年度營業收支、由事業區別觀之、其內容與支出之損益計算書所記載相符、今就其主要者說明之、鐵道事業之利益金爲八千九百九十五萬圓、較之前年度、則增加六百七十七萬圓、其增收之主要原因、因爲一般好況、故收入增加八百十六萬圓、一面於支出、因隨業務量數之增加、致增加百三十八萬圓、故結局增加前述利益金、次爲港灣營業之利益金、四百九十一萬圓、較諸前年度、減少三十餘萬圓、其次鑛業之利益金、爲千二百七十一萬圓、較諸前年度增加二百十九萬圓、其增加之主要原因、以隨煤界好況而起之售賣量增加等、增加七百三萬圓、一面在支出、因販賣量數增加、所需諸經費之增加、爲四百八十四萬圓、故結局爲前述利益金之增加也、繼爲製油業之利益金爲百五萬圓較諸前年度、增加五十七萬圓、共增加之主要原因、爲由製油工場之生產力倍加及改裝工事之完成、所起各種生產品之增加故也、次爲地方經營之收支差額、損失千百五十三萬圓、比較前年度、則爲、加六十三萬圓之損失、損失增加之主要原因爲隨人口增加而起之教育衛生等及其他各種施設增加之故、次爲總務費收支差額、損失千四百十六萬圓、比較前年度、則增加二十萬圓之損失、其主要原因、爲由隨社業進展而起之人事費增加、次爲利息收支差額、損失六百四十三萬圓、比較前年度、則增加百卅萬圓之損失、其主要原因、在隨社債增加而起之利息支出增加、次爲資產消却及除却、由於計算損益者、爲二千六百九十一萬圓、以之比較前年度、則增加三百七十四萬圓云、

張自忠津市長就任

繼任蕭振瀛爲天津市長之張自忠、六月十八日午前十時起、在天津市政府舉行就任式、【寫眞】就任紀念撮影有×符者張自忠其右爲秦德純

滿鐵十年度得純利 六千二百餘萬
創立來之最高紀錄

【大連廿日電】滿鐵十年度決算、已於廿日得股東總會之承認、及政府所認可之電報亦已來到、其十年度利益全總額、爲四千九百六十二萬四千百四十一元、比之九年度利益增收三百十五萬六千六百八十四元、對上年度所豫算之額數、約增二十八萬元、加以上年度所積存者、一千二百六十四萬九千六百〇二元、則十年度利益金、共爲六千二百廿七萬三千七百四十三元、爲創業以來之最高紀錄矣、局金利五百八十五萬元、其他八萬元亦均爲增收、一方支出者、鐵路支出之減少、一般經費減少百卅萬元及償除却費之減少等是也、總務經費尤大支出之增加、爲償除却費二百萬元、填補社賞差額金八百卅三萬元、所謂時局賞與之臨時表彰金二百四十萬元、設融置天津事務所所支出之費用等是也利息支出之增加、爲社債利息五百八十一萬元票據貼現費一百四十九萬元何者均爲增加、及社員儲金利息五十五萬元等之增加是也、其他之支出增加則因收入之增加而增加者、再十年度之事業費、投資額、

（單位千元）

鐵道	二三、九五六
旅館	一四六
港灣	七、〇三四
炭鑛	一一、八六五
製油工場	八九七
地方施設	六、六四九
雜施設	五、四〇〇
計	五五、九四七

觀此決算、十年度增加鐵路收入之八十百六萬元內、旅客者爲二百零八萬元、貨物爲百八十七萬元、兩者均增收之外、對於國有鐵路及北鮮鐵路之車輛賃貸金、聯運站使用料等之增加、四百卅一萬元是也、港灣收入減少百三十三萬六千元、由於運向日本之輸出煤及輸入之工程材料等之減少、鑛業收入之增加、由於地上消費之激增、撫順煤三百二十一萬元他種煤二百七十九萬元、其他九十三萬元、何者均爲增收之故製油收入之增加、基於九年度之增產計畫之完成、重油增收六十七萬元、硫安百十萬元、粗蠟七十八萬元其他五十二萬元計增收三百〇七萬元、總務收入、去年底、出售煤氣股份得餘利、二百十五萬元、利息收入股份紅利二百卅四萬元、

建設以外則爲社債投資如新路建設費八千三百九十七萬元、路線改善費、五千九百十四萬八千元等是也、十年度之投資額、合計達一億九千九百〇七萬六千元云、

野村大將離哈南下

【哈爾濱二十日電】野村大將十七日來哈、十八日視察黑河方面、當日歸哈、十九日視察江防艦隊及其他在哈海軍各機關、頃以視察完畢、二十日午前九時搭亞細亞號南下云、

民政蒙政兩部制定
槍砲取締法施行細則（一）

我國槍砲取締法業經制定公佈、曾誌前日本報、茲者民政蒙政兩部又制定該法之施行規則、於十九日公佈如下、

第一條　槍砲取締法所稱之槍砲乃依裝藥而能發射子彈之槍砲及氣槍具有發射子彈五粒中一粒以上能貫穿距離十米遠之七耗紅松板之威力者而言、

第二條　擬受槍砲製造營業之許可者須具左列事項呈請民政部大臣或蒙政部大臣（以下簡稱該管部大臣）

一　籍貫、住所、職業、姓名、及生年月日（如係法人須記載其名稱事務所所在地、代表者之住所、姓名章程抄本社員或股東之名簿以下同）

二　營業所之位置、

三　製造之區別（製造、改造之區別）

四　製造品之種類、名稱、細密圖及說明書、

五　於一定期間內之製作預定數、

六　作業之順序及方法、

七　作業所之位置及構造設備、

八　關於職工及其他勞務者之取締規定、

九　關於試驗射擊之方法及危害預防之設備、

十　作業所之落成期日及營業開始期日、

非爲營業擬受槍砲製造之許可者須具前項第三款第六款及第九款之事項呈請該部大臣、

擬變更前二項所記載事項中之第二款至第十款之事項時須另呈請許可、

第三條　擬受槍砲修繕營業之許可者須具左列事項呈請該管省長、

一　籍貫、住所、職業、姓名及生年月日、

二　營業所、作業所、及貯藏所之位置、

三　設備及貯藏之方法、

四　營業開始期日、

擬變更前項所記載事項之第二款之事項時須另呈請許可、

第四條　擬受槍砲販賣營業之許可者須具左列事項呈請該管部大臣、

一　籍貫、住所、職業、姓名及生年月日、

二　營業所之位置及貯藏所之位置、

三　設備及貯藏之方法、

四　營業開始期日、

擬變更前項所記載事項中之第二款至第四款之事項時須另呈請許可、

第五條　槍砲製造營業者（以下簡稱製造營業者）須依式樣第一號槍砲販賣營業者（以下簡稱販賣營業者）須依式樣第二號至第四號槍砲修繕營業者（以下簡稱修繕營業者）須依式樣第五號備置賬簿記載必要事項、

第六條　製造、販賣或修繕之營業者須依式樣第六號製作報告書翌月十日以前呈報該管省長、

第七條　販賣營業者須於每月月末彙齊依第十二條第二項或第十三條第二項規定所受交付之許可證或證明書並與前條之報告書同時呈送該管省長、

第八條　製造販賣或修繕之營業者如有左列情形之一時須於十日以內呈報許可官廳、

一　變更籍貫、住所、姓名（如係法人則爲其名稱、事務所所在地、代表者之住所、姓名時、

二　開始營業時、

三　作業所竣工時、

四　變更營業所或作業所之位置時、

五　廢業時、

六　死亡時、

關東局人員更動

關東局之人員更迭、在御影池課長榮遷長官之同時、即六月廿日、發表如左、

一、任御影池辰雄爲關東州廳長官、

一、任御廚信市爲事務官兼通譯官官房文書課長官房審議室主查、

一、任石原次郎爲事務官財務課長兼地方課長、

一、靑木重臣爲警務課長兼高等警察課長、

此外調遷勤務等云、

日政府與銀行家交換意見
注意中國問題
確立對華北特殊貿易對策 銀國有問題須注意其環境

【東京廿日電】日政府於廿日正午於首相官邸招待銀行家開誠交換意見、用資樹立庶政、一新之革新政策、並特以中國問題爲中心、而陳述意見、是極可注目者、銀行團方面主要意見如下、

一、華北特殊貿易問題、亦應爲日本政府相當關心之問題殊有以可及的速度確立具體政策之必要、

一、中國銀國有問題、以印度、中國美國等銀之行市交相糾纏、致生種種問題不應僅注目於中國問題也、

一、對外貿易問題、日本貿易上之經營、以澳洲及其他各國關稅壁壘之抑止、而欠圓活、考慮於此、應就與此事相關聯之對華貿易講求適當方策、政府應於此際捨去從前之臨時應付辦法、而確立以本務行之之對策、

一、低利政策、政府低利策固甚好、但日本在世界爲儲金生活者最多之國、故漫無方針、而行低利政策、恐滋國民生活之不安望愼重研究之、

分別陳述上列意見後、復以李斯羅斯氏此次來日、聞係擬就中國現有三個銀行而由日英特援助中央銀行云云、事實究係何若、以此質問首相廣田首相答謂『中國各銀行背後似皆有政治家援助、而從事經營、故專就中央銀行者而謀得其所固甚難之問題也』云云此外並就政府擬行之政策陳述、極好意的意見、至午后二時半散會、

謝大使在大阪 訪晤官民各方

【大阪廿日電】駐日大使謝介石氏、帶同秘書官於廿日午前赴第四師團司令部拜會建川第四師團長後、又赴市府及商工會議所訪問、正午赴大阪俱樂部、出席會議所、訪聯、日滿實業協會、東亞輸共同組合等所主辦午餐會晚間在大阪飯店、歡宴大阪名流、定於廿一日赴神戶云、

西南南京紛爭戰禍即將爆發
桂軍在陵零築戰壕
侵入湖南境之桂軍約六七萬 蔣令各軍前進壓迫待機攻擊

【廣東二十日電】前向零陵爲戰略的退却之廣西軍、厥後不惟無退回廣西省之傾向且於零陵祁陽間、修築戰壕張設鐵網、埋伏地雷、積極備戰不休、更有民團軍改編之野戰部隊、由桂林、全州方面陸續越省境、向零陵方面之前線出動、現佔計侵入湖南之廣西軍兵力、已達於六、七萬、而蔣介石氏對此則任命胡宗南氏爲總指揮羅霖氏爲衡陽警備司令、並使以第四十八師爲基本之徐源泉軍三萬五千由湘潭進軍寶慶、對於東安方面之廣西軍左翼、加以壓迫、情勢既已如此、故南北兩軍或遇有動機即行開火、亦未可知云、

陳濟棠嚴禁將校入藍衣社

【廣東二十日電】陳濟棠、近來、力行緝捕藍衣社員、十八日未明、由廣東市內國民黨重要機關着手逮捕與第六師參謀長以下幹部七名及其他廿名、沒收多數證據物件秘密文書、並將繼續逐次大行緝捕、聞自本年三月以來以共產黨名義於極密中槍決藍衣社員已達二百數十名大部分皆廣東軍之靑年將校及軍官學校學生也陳氏於十八日對各軍師長發出訓電如左凡誤入藍衣社而即時自首者、仍保證其生命財產及現在地位、事後發覺、則處以極刑、

桂軍單獨進兵 在祁陽與寧軍接觸

【上海二十日電】廣西軍首腦部以陳濟棠逾盟屈服於南京故益決心與南京軍決戰今黃浦軍官卒業生卅餘名任指揮將民團兵五萬餘人改編爲正式軍隊、並起用前十九路軍將領王某爲第一師師長用以擴充兵力、共留在湖南之先鋒部隊、則集中於永州祁陽構築防禦工事、與衡洲一帶之南京軍戰事迫近眉睫漢口情報謂兩軍於祁陽已有接觸

關東局與大使館 或將改革機構
約在撤廢治外法權之後
——御影池長官回京談——

前關東局警務課長御影池辰雄氏、於廿日奉令榮轉關東州廳長官、曾誌昨報、氏曾視察華北、於廿日午后九時光號車回京對出迎記者談話如左、

在奉天始接得公電、至所謂感想抱負、無足誇述者在關東局在任一年有半得目睹撤廢一部治外法權事但撤廢警察權時、則余不能盡人事問題之實、但靑木君必能優爲之、故可安心也、新任地大連、爲舊居之地多知友、公務當多便利、在就任前、尙不能多所云云、所可得言者、治外法權撤廢終事後、關東局、大使館等、或當有機構之改革、關東州廳亦必有行政機構改革之要、共實行則或在實行移讓警察權、移讓調整滿鐵附屬地行政權之即後、又關東州介於日本內地、與滿洲國間、且近於中國、經濟方面、實務綦重、在任一年有半、承歷任警務課長之後諸事秩然、故得無過殊爲感謝也云云、

司法部制定 司法警職務規範（七）

第九十三條　搜索扣押務須注意勿濫擴大其範圍處分者之業務毀損信用或其他於過甚損害其利益之時間而爲之

第九十四條　於他人之住居或他人看守之邸宅、建造物或艦船內將爲搜索扣押時如於住居主、看守者或其替代者請求時限於不妨礙偵查應告知嫌疑之案件

第九十五條　搜索扣押除不得已情形外須避妨礙受其

第九十六條　搜索扣押須用穩當方法而注意毀損紛亂建造物、器具、文件或其他物件終結其處分時務須回復原狀

第九十七條　[illegible]中發現他罪證據之文件或其他物件而暫行扣押者應制作記載其事由之報告書而與扣押畫筆錄及扣押物件一併迅速送交於檢察官且注意關於其犯罪偵査勿失其機宜

第九十八條　第七十四條乃至第八十條之規定關於扣押物件準用之

第五章　令狀之執行

第九十九條　受命執行拘票、押票、捕票或搜索票者應速執行之若有遲延之虞者應報告命令執行者並請其指揮、

第一百條　拘票、押票、捕票、或搜索票之執行除受命者外而在其官署勤務之其他司法警察官吏亦得執行之、

第一百零一條　於拘票押票捕票或搜索票所定者在管轄區域外時應移交該票於管轄該地之司法警察官而得要求執行於此情形應速報告於命令執行者、

第一百零二條　受執行請求之司法警察官應速爲執行程序

第一百零三條　送致受拘票押票或捕票執行之嫌疑者被或告時應注意左列事項

一、因共犯或其他關係有通謀之虞者應分別辦理而防止通謀、

二、開知關於犯罪事實或共犯者之事實或其他可爲參考事實者應速報告之、

第一百零三條　執行拘票、押票、捕票時應用穩當方法且應注意勿使他人知覺

第一百零四條　於拘票或押票所指定者係心神喪失之狀態時或因執行顯有害及健康或不能保全生命之虞者應速報告命令執行者並請指揮對於應受捕票之執行者有應停止刑之執行之事由者亦同、

第一百零五條　因死亡、拘禁或其他事由不能執行拘票、押票或捕票時應速記載其事由於該票而返還於命令執行者、

第一百零六條　執行搜索票時應記載其顚末及可爲參考事項於筆錄而與搜索票一併送付交於命令其執行者雖不得其結果時亦同、

各地商況

六月二十日

金銀

中銀收買產金價格（公分）	三圓五角
倫敦銀塊	一九片一六分七
同遠卯	一九片二分一
紐約銀塊	四四仙四分三
孟買銀塊	四八留比二分一
加奈陀銀塊	四四仙六五片
倫敦金塊	六磅六志六片
紐約金塊	三五弗〇〇仙
上海標金	一、一三九元三〇
海關金單位	二元二三七
新京足金每兩	一三〇圓〇〇
新京紋銀每兩	一圓七〇

匯兌

滿洲中央銀行總行行市

金票（每百元）	一〇〇圓〇〇
鈔票　同	一〇〇圓五〇
滙倫敦（每元）	一志二片三分一
滙上海（每百元）	九八圓五〇
滙天津　同	九八圓五〇
滙紐約　同	二九弗八分三
美法滙兌	六仙五八片一六分九
英美滙兌	五弗〇三仙〇分〇
美日滙兌	二九弗四五仙
中美滙兌	三〇弗二九仙
美德滙兌	四〇仙二八五
英法滙兌	七六法一八參
英德滙兌	一二馬四七五
上海英滙　賣	一志三片八分三
上海英滙　買	一志三片三分三
上海美滙　賣	三〇弗六分一
上海美滙　買	三〇弗八分一
上海日滙　賣	一〇〇元三一二
上海日滙　買	一〇〇元三一二
神戶美滙　賣	二九弗八分三
神戶美滙　買	二九弗二分一
神戶英滙　賣	一志二片三分一
神戶英滙　買	一志二片一六分一
大連滙上海	一〇二元六〇
大連滙煙臺	一〇二元五五

錢鈔

城內現行

國幣每元合金票	一元
國幣每元合鈔票	一元〇〇四
現洋每元合國幣	一元
金票每元合國幣	九毛九六
鈔票每元合金票	九毛九六

●金融市場現行

●金票對國幣　本日午前　開行……　大價……　小價……　下市……　妥數……　本日午後　開行……　大價……　小價……　下市……　妥數……

●金票對鈔票　本日午前　開行……　大價……　小價……　下市……　妥數……　本日午後　開行……　大價……　小價……　下市……　妥數……

●頭道溝取引所

●金票對鈔票　六月廿八日　本日午前　開行……　大價……　小價……　下市……　妥數……　本日午後　開行……　大價……　小價……　下市……　妥數……

●金票對鈔票　七月十三日　本日午前　開行……　大價……　小價……　下市……　妥數……　本日午後　開行……　大價……　小價……　下市……　妥數……

▲大連▼

●金票對鈔票　六月廿八日

	本日午前	本日午後
開行	九九、六五	九九、六四
大價	九九、七〇	九九、六四
小價	九九、六〇	九九、六四
下市	九九、七〇	九九、八〇
妥數	三萬元	二萬元

同　現行

▲奉天▼

●國幣對金票　現行　一〇〇、〇〇

米糧

▲新京▼

●大豆　現貨每石鈔價　定期混合百斤價

現行	
六月卯	六、九二五
七月卯	六、九一〇
八月卯	

●高粱（同上）

現行	
六月卯	三、三八〇
七月卯	三、四五〇
八月卯	

●城內米糧現行

紅粮	一元二五
秫米	一元七五
小米	三元
粳米	四元
吉豆	三元四角
小豆	二元九角
稻米	四元七角
元豆	二元五角

▲大連▼

●大豆（百斤鈔票價）午前

帶皮	七、九九
六月卯	七、七七
七月卯	七、七五
八月卯	七、七四
九月卯	七、五五
十月卯	六、七三

現貨　定期　妥一〇車　妥三〇車

●高粱（百斤鈔票價）午前

現行	四、二三
六月卯	四、二四
七月卯	四、二八
八月卯	四、二八
九月卯	四、一五
十月卯	三、九二

現貨　定期　妥二車　妥三〇車

▲哈爾濱▼

●國幣對金票　現行　一〇〇、〇〇

▲大連▼

●鈔票對銀大洋　現行……

▲哈爾濱▼

●大豆　六十斤國幣價

七月卯	五、七一〇〇
八月卯	五、六八〇〇
九月卯	五、六九〇〇
妥數	一五〇車

●小麥（同上）

六月卯	四、七二〇〇
七月卯	四、八〇〇〇
八月卯	四、八七〇〇
妥數	九九

商品

●印度棉花

邊古羅印	二一八留比
沃謀拉印	二〇五留比
卜高魯印	一七五留比

●美國棉花

現行	一二仙二三
七月卯	一二仙一一
十月卯	一一仙四四
十二月卯	一一仙三二
一月卯	一一仙三四
三月卯	一一仙三七
五月卯	一一仙四二

▲大連▼

●豆餅（一塊鈔票價）午前

現行	二、三五〇
七月卯	二、三四〇
八月卯	二、三三五
九月卯	……
十月卯	……
十一月卯	……

現貨　定期　妥二千枚　妥一萬枚

●豆油（一箱鈔票價）午前

現行	二一、六〇
七月卯	……
八月卯	……
九月卯	……
十月卯	……
十一月卯	……

現貨　定期　妥一千箱

謀滿日鮮台運輸連絡圓通
召開連絡運輸會議
來月十三日起在東京舉行
鐵路總局銳意研究議案中

【奉天電】七月十三日起、三日間在東京以鐵道省、朝鮮鐵道、滿鐵、鐵路總局、臺灣鐵道及有關係各會社之代表、開滿日鮮臺連絡會議、總局對在該會議應提出之議題、目下正銳意研究、該會議協議者如下、
一、開設北鮮港伏木港間新航路、
一、制定連絡運費一部分到地交欵制度、
一、決定前者新造關釜連絡船之就航期、
其他日滿鮮臺間連絡上諸問題、該會議之成果殊堪期待云

協和會奉事務局
開顧問會議

【奉天電】日本撤廢治外法權之一部、將自七月一日滿洲國對日本居留民會會員、實行課稅、事實上亦即係奉天日本居留民會之行政權、轉移於奉天市公署也、一方協和會爲使居留民會會員、徹底日本國策、及五族協和的滿洲國之建國精神計、自條約簽字以來、即對居留民會、進行工作、玆者協和會奉天事務局、於二十日午後四時、假大和旅館、由宇佐美總領事、野口居留民會長、山口參與官、韋奉天事務局長、矢部事務長等出席、開顧問會、決定在奉天日本居留民會內、設協和會分會、着手起草規則及組織法等、夌其目的、以本諸滿洲國建國精神、增進會員共同福祉、並貢獻奉天市政之暢達、爲主旨、因就左列事項、進行協議、
一、關於滿洲國建國精神之事項、
二、關於民族協和事項、
三、關於發達奉天市政事項
四、關於增進會員共同福祉事項
五、關於會員互相懇親事項

圖們設置
商工會議所及商業組合

【圖們二十日電】圖們商工會已蒙滿洲商工會議所聯合會承認其加入、本月上旬派遣其在大連參觀東亞樣只市之會爾理事於南滿、會迭與大連奉天新京之各要路交涉、認可其昇格爲圖們商工會議所、並添設圖們商業組合等事、結果對於昇格會議所一節、已得各地之諒解、惟吉林一地尙須提出必要之書類斗、再設置商業組合一事、須至明後年後、亦已得當局之諒解、大約來年度後而可實現、該圖們商工會、昇格會議、因希望加入日滿實業協會、（會長鄉誠之助男）故於十八日召集股員會、於國際運輸分店內、以商取萬全之對策云、

熙大臣
赴吉林清遊

【吉林電】曾爲吉林滿洲國初任省長與吉林有親密深切關係之宮內府大臣熙洽、定於二十三日、非公式訪初夏之吉林、將涎北山及在松花江一觀龍遊河以快清遊之一日云

拉濱圖佳兩路
水災未尙復舊

【吉林廿日電】十九日午前八時吉林鐵路局得電報告其管下之水災狀況如左、
△拉濱線、五常、小城間、各區間均屬不通、豫定廿二日止水曲抑可以復原、二十五日平安可復舊、其他各處之復舊、目下尙不能知、上營至小城間、則已於昨日午後八時廿分通車矣、
△圖佳線、牡丹江海浪間因二四粁之橋梁傾斜火車不通復舊尙須五日云、

首警爲期澈底滅絕
鼓勵市民捕殺
捕殺一隻與以獎金三角
期間由廿日至來月四日

野犬封運

首都警察廳與市公署、前與本京日側警察署等、相互呼應之下曾舉行兩次捕殺市內野犬、用保市民之安全、是以本市野犬自兩次之捕殺後、大見消跡、玆者首都警察廳、鑑於市內野犬、仍有發現、今爲澈底絕滅野犬、此次後決定實行第三次捕殺野犬、其期限、自六月二十日起、至七月四日之半月、實行區域、則在新京特別市全市區內、凡一般人士捕獲野犬一隻、送交首都警察廳者、則每隻于以三角之獎金、至於該廳此次捕殺野犬除一般愛犬者携犬散步於市街者外、其餘凡在大街小巷未繫留院內者、不論有無號牌、均在捕殺之內云、

山岡部隊
討匪狀況

【哈爾濱電】據山岡隊發表其麾下各部隊討匪狀況如左、
一、市村部隊六月十四日午前五時於蒙古山東北方約八啓羅新開通西北方發見趙尙志系匪約百名、對之攻擊、匪白森林中潰走、匪賊棄屍三、鹵獲品多數
一、鈴木部隊十六日午前十時卅分起、約三時間、與大黃紅石拉山東方弱連科匪百名交戰、向西北方擊退、匪棄屍三、鹵獲品若干、我方戰死上等兵林貫治氏（即日伍長任官、福井縣出身）
王廟方面擊退、敵棄屍七捕虜一、奪還人票二、馬四
一、井上部隊、六月九日於五常縣萬發街附近發見共匪數名、追擊捕縛、
一、永見部隊六月□日午前五時許、於沖河鎮、東於約十啓羅五酒局附近與靠山匪約卅名交戰、向北方擊退、八日午後五時卅分許該部隊於小山子東方十五啓羅五二戶附近與五海所率匪卅余名交戰、向龍
一、小川部隊、六月十一日午前三時許於延壽縣中和屯東北廿五啓羅奉山附近與三江所率卅余名匪交戰將之擊退、我方損害、負傷一名、
一、杉本部隊、六月十六日午前三時五十分於巴彥縣滿家崗東方四啓羅三叉路附近、發見匪首亞東、占江龍、金龍等合流匪廿名隱藏人家、對之奇襲、予以殲滅的打擊、匪賊棄屍匪首亞東、占江龍、金龍以下十四、鹵獲品多數、

決在奉天居留民會內
設置協和分會

【奉天電】因日本治外法權之撤廢一部、將於七月一日、對日本居留民會會員、實行徵稅事實上、即將奉天居留民會之行政權、移轉於奉天市公署矣、因之對於居留民會會員、爲使徹底行使日本國策、及表現五族協和之滿洲國建國精神起見、協和會自撤廢條約簽訂後、對居留民會業已進行上項工作、本月十九日午後四時、協和會奉天事務局、在大和旅館、延請宇佐美總領事、野口居留民會長、山口參事官、韋奉天事務局長、矢部事務長等開顧問會議、決定在奉天居留民會內、設置協和分會着手起草、規則組織法等、行將普及於全滿居留民會云其目的、係根據我滿洲國之建國精神、增進會員共同之福祉、奉天市政亦因之可以暢達是也、並將根據左開事項進行協議云、
一、關滿洲國建國精神事項
二、關於民族協和事項、
三、關於奉天市政暢達事項
四、關於增進會員共同福祉事項
五、關於會員互相懇親事項

牡丹江海浪間
暫停收發貨物

【吉林電】圖佳線、牡丹江海浪間、因此次之豪雨爲災以致該區間之列車、不能運轉、故決定暫停該區間之收到並通過貨物云、

道德總會
與記者會聯絡

新京東三馬路道德總會成立數載每日宣講道德、會務日漸發達全國各省縣現有總分各會已四百餘所、會員達十餘萬人於此可見人心趨重道德矣、該會趙會長爲與新聞界聯絡計、特於二十日下午六時設宴中央飯店宴會記者席間賓主言歡、並由主人側致詞希望藉重報界宣傳、並講演『說病』之實證、後由記者側答詞、希望以合作的精神、宣揚王道文化、發展道德、至九後許盡歡而散云

新京賽馬　雨天順延
春季第三次競馬　午前十時開場
六月　廿日(土)　廿一日(日)　廿二日(月)　廿三日(火)　廿七日(土)　廿八日(日)
七月　四日(土)　五日(日)
社團法人新京賽馬俱樂部　電(3)五五〇六　(2)五一〇七

合股匪三百
攻木蘭上芳店
爲澁谷部隊擊潰

【哈爾濱電】十八日午前一時蘭縣、廣利東東北方十五滿里之上芳店部落同時除自衛團本部外其他十三處房屋盡被焚燒、並奪取自衛團大槍六支、現款四十圓、食品以及其他雜貨約一萬五千餘元當時接得急報之澁谷部隊立即追攻、該匪軍匪接戰逾二時開半、結局將匪打退東北方矣、查此戰敵棄死體三具、我軍傷兵一名、至如詳報容訪再錄云、

雪佛蘭車試驗
縱斷日本

日本北端青森市至南端鹿兒島市間約三千公里長途汽油經濟、試驗之壯舉、已決定使用大氣缸雪佛蘭載重汽車實行乃由GM社（通用汽車公司）期其成功愼重準備中之新雪佛蘭塔裝載約二噸重三和土貨、於六月十八日午前十時由青森縣廳前開發矣至於試驗方法、使該車裝載鐵骨三合土製金字塔型二噸重之貨物、駛破全路程、而在各注入汽油之場所、則特請各府縣警察官會同監視、注入之後嚴加封口、防止和添、以期消費油料計量之嚴正、再該車豫於七月二日午前、駛達終點（鹿兒島縣廳前）惟値此雨期、道路不佳之際、駛車當非易事、則其成績殊爲汽車同業所重視、

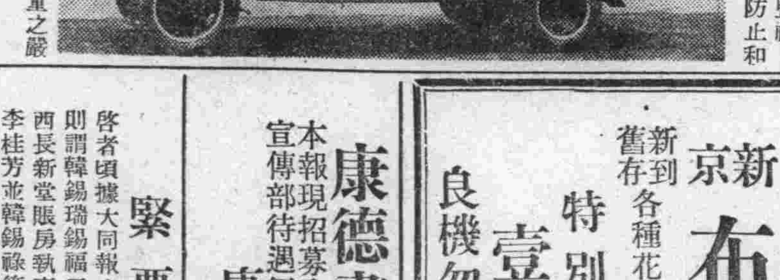

（照片爲縱斷日本島長途經濟試驗用之雪佛蘭車）

殲滅占中天匪團
立功之騎兵團與步兵團
于大臣發與褒狀

國軍騎兵第〇〇團及步兵第〇〇團之兩部隊、前於五月中旬、曾殲滅占中天匪團、其勇猛果敢、躍武威揚、堪稱國軍之模範、且其活躍狀態、日久不弛、實堪嘉獎、是以、于軍政部大臣、此次發給褒狀及賞金、以示鼓勵即該兩部隊、前於五月十六日午後三時半時在開通縣哈蝎泌南方地區、發見占中天匪團之殘匪約八十名、當即加以猛烈攻擊、大戰五小時餘、匪受創頗巨、遂狼狽逃去、當兵匪交戰之時、該兩部隊之官兵、雖不勇猛戰鬪共奮戰之實狀、確有令人驚佩之處、尤以騎兵第〇〇團在第三軍管區轄內、素有第一勇猛軍隊之譽由剛果雖無双的松田中尉指揮、交戰三十分鐘、與匪白刃交接、勇不可言、匪之將逃者、多有被其索下馬來、而大演肉搏交手之戰、其活躍狀態稱國軍模範、其勇猛情況、雖鬼神亦必驚服云、

情報處主辦
電影試演大會
觀者踴躍頗得好評

國務院情報處、今爲將該本處寫眞班、拍製之電影、介紹與一般人士、故定於二十日午後一時半、假本京頭道溝紀念公會堂、擧辦電影試演會、屆時滿日官民到席者踴躍異常、公會堂內、一時大患人滿、幾無立錐之地、所演各片、均極清晰異常、頗得觀者好評、直至午後四時餘、始於歡盛中而散、其開會次序、並影片名目、誌之如左、
△節目
第一部　一、開會辭、二、音樂、三、海底探訪(一卷)四、摩登東京(一卷)五、秘境熱河拔萃(一卷)六、休息
第二部　一、音樂、二、新京之榮光拔萃(一卷)三、仇討鴉(一卷)四、樂土新滿洲(二卷)五、日滿國歌齊唱、六、閉會、

皇妹潤騏氏夫人獻
皇后陛下華式衣料

皇妹潤騏氏夫人在日本定製以金銀線交織菊蘭之中國式衣料二件、託由夫人契友東京關東高等女學校校長、松平濱子女士帶京謹獻於皇后陛下、該項衣料、係由京都西陣所織造、尙未染有顏色、待皇后陛下選擇合意之色再行洗染其中一件、乃日本式衣料、係一種透明之紗云　松平女士已於本月二十日搭乘光號列車來京、女士豫定在京逗留二日、即行離京取道朝鮮東歸云

◇……初夏風光……◇

觀測十九日全日蝕
各方均奏凱歌
於電氣學有莫大收穫

新京日蝕觀測隊於十九日齊集南嶺新建築之中央觀象台當時參加之觀測所員及上海科學研究所、京都帝大之理學者均在台內各處接設望遠鏡專心的仰望天空、以測量氣溫及輻射熱之變化、是日因天氣清朗、惠風和暢、而各觀測員皆示滿面春風、一面視望遠鏡一面閑談、迨至〇時半過、則驟呈緊張、鴉雀無聲、一心注視太陽之初虧、齊聲喊到『虧了』『虧了』如斯太陽之陰影漸漸的廣大此時觀測員更和顏悅色的說日中之黃昏』『少見有薄暗』實在是不思議之事』等語、至於測量全天輻射熱變化之爲主要事務、間其間暇時於熱量表、到下午一時許則示向極下方垂、二時爲最低、然後到三時左右時、則又節節上昇、其溫度到一時後、亦到廿九度二分上下、每五分必低下一度或二度、迨到二時過後則低至廿六度五分迨至三時後則上昇恢復至廿九度左近矣、當時全蝕最盛時、而地下之日光亦現出月牙照的混明形勢、此誠不可思議之事焉、

上海自然科學研究所及京都帝大之運水喿原兩學士自一星期前、即着手研究地磁氣學、每隔二、三時間、即換膠板撮照某顯示磁氣之變化與觀象與之士佐原技佐等談話、日蝕略完之際、遂更換膠片以觀測日蝕時之磁氣變化、故該兩氏滿面春風由屋內將機械持出、擬於日蝕氣波及之影響、以實證層之理論計、遂將預想似的現象照於像片之上、迨至十二時過、則發見大的影響矣、於層之更上空的電離層、由太陽出之微粒子影響、遂波、及地上磁氣予以影響、對地磁氣學上有研究之兩博士如此遂更得着大證據矣、

觀測隊中國班
亦大告成功

【枝幸二十日電】遙遙來日之外國觀測隊、大概陷於未得達到所期目的之悲運、然與京都花山天文台柴田班共張堂陣式之中華民國班余南京天文台長及鄒儀新女史、竟獲收努力之報、十九日之觀測、大告成功、以在大規模之外國班中、用僅少之人數告赫赫之成功者可謂天與之幸運、抑即自抵日以來、拚命拾身、於準備傾其全力之所賜也、擬鄒女史感激滿面談話如左、
吾人成功可喜、同時對未得所期結果之外國諸君、深爲抱憾、又抵日以來蒙柴田先生及諸君、予以多大之好意、衷心感謝云云云、

E層之主要因子
斷定爲紫外線

【黑河廿日電】電電會社觀測電波班、藉日食之機、已得E層大體之論斷、即成爲距地上一〇〇啓羅、該層之主因、向來學界爭論者一謂由紫外線、一謂由太陽放射之微粒、一九三四年在南洋羅索朴島之觀測日食、未得結論、此次之觀測、已看定爲紫外線之主因、微粒子之影響極少、換言之、即謂明白晝間紫外線、於電離層之一部生變化、而日殞同時、即還原他之部份、例如E層者是故紫外線說、立於有利地位、然非俟綜合結果、未許迅斷、觀電電會社觀側之報告、均記有詳細之成果云、

全蝕時
與動物之棲息
森理學士研究之結果

【綱吉廿日電】日食影響於動物狀態發前人所未發誠有趣之發見、據調查研究之森理學士談曰、
蟻、活動全遲捕蠅紙之在日中、約減三分之一、蚤於光暗時出來、然未跳而光又分明、乃中止活動、雉則起鬨、蛙則大鳴、鵲鳥爭集寨邊、咸有黃昏夜至之感、俟至東京、整理資料后當有極趣味之發見云、

齊地觀測班
地磁氣
觀測大成功

【齊齊哈爾電】十九日齊市天氣良好日食觀測班在此絕好環境之下、於午前環守磁力表、以待地磁氣之觀測、午後零時廿六分、日食先虧其上部、至一時五十六分四秒時露下部一線光明矣、嗣後此露出之光明、漸次右漲、三時十分復圓、自初蝕至復元、經數時間、觀測隊靜心觀測、面上均現微笑、表示成功之象、該觀測班班員東中氏談其結果如左、
觀測地磁氣變化正如豫料由日初虧、減少片面、迨虧至一線又漸次上昇、至日復圓、則已無變化、觀角度變化、最小度遠者將降至七度、近者實爲六度四、平常此時、變角甚大今日更大、諒爲日食影響前在洛索朴島觀測時、變化角度、僅現一部、今遂六分以上矣、想及齊垣地理之位置等、或應有此現象、即今日觀測結果、被日食時之角度變化、可言近乎夜間之現象、總之、得此機會、深以爲幸云云

日蝕觀測結果
數十年後始足公諸於世
▽現代科學時僅啓其端緒

地面上一切生物之繁殖、胥恃乎太陽之熱與力、太陽本體所以具此光熱之故、固極不可思議者、本月十九日日蝕、各國學者、相率携帶儀器遠涉重洋爭先恐後、分赴我國之呼瑪及友邦北海道之校幸、組成偉大之觀測陣、蓋其意盡在乎究明太陽之本體也、至其觀測之結果、非數十年後不能公諸於世、至早亦須三年後、其困難有如此者、其由辛苦所得之貴重天體異變之記錄、恐足資數百年之研索、彼時代之科學、蓋於此時唱其端緒也、我國境內再見日食、須至康德十年云

康德畫報招分社
本報現招募全滿各省市及縣鎭分社或宣傳部待遇優厚志願者可即來函接洽
康德畫報社啓　社址奉天商埠三經路十緯路

緊要聲明
啓者頃據大同報六月九日載稱韓李桂芳緊要聲明一則謂韓錫瑞錫福二人意圖賴產等語閱之不禁駭異查西長新堂賬房執事人劉明彰司賬員左崑玉及三姨太李桂芳並韓錫祿等合謀侵吞鉅款會經發印出納報告書以爲證明於康德三年三月二十九日在新京經各重要中人調解鄙人據實提出條件數項現在中人手中存留復於四月十三日在樂亭縣政府呈控劉名彰左崑玉眞僞自分該三姨太李桂芳竟以意圖賴產空口主張幷云妻妾身分由何知之等妄語希圖蒙混惟是法律昭彰事實俱在豈容信口開河除在樂亭縣政府依法呈請究辦外爲此鄭重登報聲明
韓輯五　韓幼林　啓

新京戲院
端節特選　友聯公司出品武俠巨片　繼十四集荒江女俠
徐琴芳又一偉作　俠女雪仇記
在洞房初飲結婚酒　刺新郎俠女報父仇
陰曆五月初二日　初三日　初四日　初五日　四天連演
下期初六開演　十八集紅蓮寺

本報啓事

本報鳳城分社長河明宣已經辭職玆改委安惠民爲鳳城分社長委弓振德爲記者本報臨江分社長趙衡軒已經辭職玆改委胡瑞卿爲臨江分社長本報安東中興鎭分社長王貴臣已有他就玆改委劉其明爲中興鎭分社長委李家佛爲安東七道溝分社長委王文禮爲鳳城縣王廟分社長特此聲明

二十日起放映五天
電影新聞　晝日鬼　主演韓絲、阿爾把斯
美國的機密室　主演　威利安　泡惠兒
紅椿　主演　高野由美
△票價八角▽
本期特演兩大東亞巨片　另演漫畫、新聞　請勿失良機迅速購票
新京帝都電影館

新民戲院
六月二十二日
早場　王文娟　張春山　美人查關　周又宸　刀劈三關　蓋神童　一捧雪　林曼雲　周少樓　周稚儀　長坂坡
晚場　周又宸　張春山　掃松下書　王文娟　周少樓　君艷舫　泗洲城　貫盛吉　徐碧雲　貫大元　張之煥　御碑亭　李富萬　徐碧雲　貫大元　張少亭　宏碧緣

光明影戲院
今日開演　兄弟行　胡蝶　高占非　舒繡文　主演　全部對白歌唱有聲巨片明星公司出品
下期開演　阿麗斯夢遊怪世界　派拉蒙公司超特作　全部有聲神奇巨片　推翻一切神奇影片　自創風格神話集片

減價太和賓旅館
敬啓者敝館爲減輕旅行担負並酬達主顧之雅意特將房價一律減低房間由八角起碼但敝館減價爲提倡營業起見決不圖利已騙人凡在敝館投寓諸君皆知一切非虛言自飾者也如蒙光臨無任歡迎之至
哈爾濱正陽西門臉北馬路口　電話三一四五

滿洲商業股份有限公司公告
敬啓者本公司籌備竣事業經呈奉實業部驗資完竣現正規定營業一切手續及各項細則並定期召集股東會議特此公告
新京日本橋通四番地　電話(三)四一八三番

請看!!!
新京布路洋行
新到舊存各種花素絲毛織品印產絲綢錦緞金銀絲紗婦女飾品等
特別犧牲血本大減價
壹個月(決不展期)
良機勿失　歡迎參觀
日本橋通六三番地　電三一五八四四番

大阪商船航輪

●開往門司神戶大阪　隔上午十時
哈爾濱丸　六月廿二日
熱河丸　六月廿三日
他古馬丸　六月廿四日
扶桑丸　六月廿五日
烏蘇里丸　六月廿七日
亞米利加丸　六月廿八日
吉林丸　六月廿九日
夏德露丸　六月三十日
●開往三角鹿兒島沖繩　開上午
貴州丸　七月三日
●開往天津
日東丸　六月　日
●船票發售　滿鐵國鐵主要各站各埠日本國際觀光局
▲車船連絡往復票火車減二成輪船減一成通用日期限兩個月▲在大連購買神戶門司間往復票時回路運費減二成通用期間參個月
●專屬貨物代辦處　各地國際運輸會社
大阪商船株式會社
大連支店（電話二一二三五）
新京事務所（電話二一三二六）
奉天事務所電話（四〇八九）
哈爾濱事務所（電話七一〇一）

日本郵船航輪

●開往橫濱
長良丸　六月　日
●開往紐育
野島丸　七月十五日
●開往漢堡
但馬丸　七月八日

近海郵船航輪

●開往營口
天山丸　六月廿一日
●開往天津
新瀉丸　六月廿六日
●開往長崎鹿兒島
千歲丸　六月三十日
●開往基隆高雄
岩手丸　六月廿六日

朝鮮郵船航輪

●開往仁川
會寧丸　六月廿四日
●開往仁川長崎鹿兒島三角
櫻島丸　六月三十日
前記輪船出口時日因天候關係或有更變
朝鮮鐵路各站以及本行輪船經過各口可裝與滿鐵連絡之貨物有上記△記號者純係貨船不售客票並可發行前年連絡提單代賣海圖及航海路誌
近海郵船株式會社大連代理店　朝鮮郵船株式會社大連代理店　大連市山縣通一八一
日本郵船會社大連出張所　電話2・三七三九　2・七八四六
專屬貨物代辦處船票代賣處　各地之日本國際觀光局　丸二商會　電話2・六七三

阿波共同航輪

●開往芝罘威海衛仁川　下午
廾六共同丸　六月廿八日
●開往芝罘
十八共同丸　六月廿三日
●開往天津
長山丸　六月廿四日
本會社代辦山東鐵路及朝日路辦理各種運輸一切事務
大連市山縣通　阿波共同汽船會社　電話2・五〇〇一

大連汽船航輪

●開往青島上海　上午十一時
大連丸　六月廿二日
奉天丸　六月廿四日
●開往龍口
龍平丸　六月　日
●開往天津（塘沽止）
天津丸　六月廿四日
天潮丸　六月廿六日
●開往基隆高雄（載客）
河南丸　六月廿六日
●開往敦賀新潟伏木（載客）
山東丸　七月九日
河北丸　七月七日
大連市山縣通　大連汽船株式會社　電話2・七三三一
觀光局日本國際旅行社

新京東三馬路　順天医院分院

內科　花柳科　產婦人科　外科　一般
院長　医学博士　小橋茂穗
八院設備完全
電（2）一七一二番

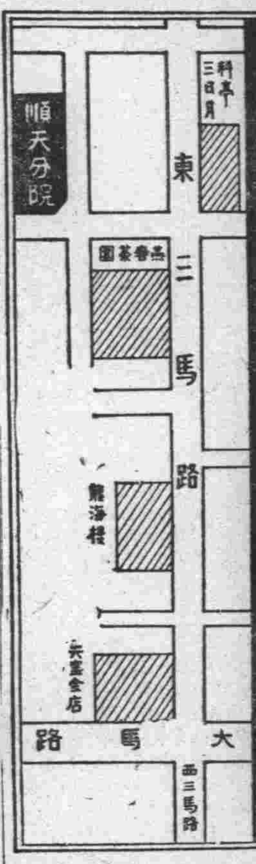

老火車牌牙膏・牙粉

凡人於早起之後、夜眠之前、若使用老火車牌牙膏或牙粉刷牙後、則心身上之爽快、口腔之清香、牙齒之潔白、實非言語所能形容者也。
品質高超・價目低廉・
各地貨店均有代售　福同昌行牙粉工廠製

眼科專門

▲先天瞽目
▲後天瞽目
▲用手術均能睜眼
新京大和通六六
知識醫院
醫學士　知識吉彥
電話三—六六四六番
診療時間　自上午八時至下午六時　星期祭日下午停診

本報啓事

該報凌南辦事處主任陳博文因事特委鮑海山爲凌南辦事處主任特此聲明
本報凌南辦事處主任陳博文因該主任轉任冀東任事特委鮑海山爲凌南辦事處主任特此聲明

頭痛藥

頭痛一症四時夠發原因複雜輕重不等其輕微者固無大礙若劇烈之頭痛往往不堪忍受本藥專能清神止痛奏效迅速家居旅行均宜常備之藥也每袋二角每打二元二角外埠有願購者由郵滙款原班將藥速寄不悞買藥無論多寡加郵費一角

虎骨花蛇藥酒

北地多寒而朔風尤厲故邦人之患風寒病症者爲最多或病在關節或病在筋肉或侵襲臟腑輕則酸痛重則麻木時輕時重每隨節氣爲轉移經久綿綿或畢生而莫愈爲害之烈可勝言哉本堂特選名貴藥料精工製成本酒專治腰腿疼四肢麻木肝胃氣痛小腸疝氣口眼歪斜半身不遂等症無論遠年近日服之均效每瓶定價三元外埠函購另加郵費及包裝費三角

虎骨熊油膏

本膏專貼筋骨麻木腰腿疼痛風寒濕痺左癱右瘓半身不遂背筋酸痛心腹積聚婦女血寒子宮虛冷久不孕育經後腹痛癥瘕痞塊濕寒帶下男子七疝腎囊潮濕每張大洋六角▲外埠有願函購者由郵滙款原班將藥速寄不悞買藥無論多寡加郵費一角

總批發處
老福順堂藥店
奉天大南關大什字街
滿電話二八七〇番
代理處　新京天合慶　錦縣大增祥　安東東益增　旅順福利和

一舉兩得！

穿白熊牌襪子的好處、實在是多、不但使你稱心如意、且有眞得國幣的希望！得獎洋的諸君玉照芳名列左　得獎人詳細說明

（齊浣非君玉照）（李還麟君玉照）（趙連陞君玉照）（張換玉君玉照）（許在田君玉照）

一、國幣一百元　齊浣非君寓新京北十條通上坎門牌卅一號於本年三月內由新京振興合買白熊牌襪子一雙得去河字二十號獎券一張

二、國幣五十元　李還麟君寓哈爾濱道裡十一道街東興盛內於本年三月內由道裡福豐號買白熊牌襪子一雙得去鹹字一百五十六號獎券一張

三、國幣五十元　趙連陞君哈爾濱列車段於本年二月內由九台縣謙發合買白熊牌襪子一雙得去潛字一百六十號獎券一張

四、國幣五十元　張換玉君寓安東順發塘內於本年三月內由安東榮慶長買白熊牌襪子一雙得去龍字一百七十號獎券一張

五、國幣五十元　許在田君愛河站運轉室於本年三月內由牡丹江東和興買白熊牌襪子一雙得去鱗字一百五十九號獎券一張

淋病及白帶下的內服治療藥

奏効迅速的別府淋藥

世界第一溫泉浴場別府所產的岩里「別府淋藥」奏効迅速、蓋因其服用、即成藥尿、殺滅尿道內的一切淋菌、故出膿及疼痛遂漸輕減、而速臻痊癒。

詳細情形請問美麗說明書、內載服用者實驗談及淋病治療法等。用明信片來索當即奉送、不取分文。再關於淋病白帶下等質疑函問、應即秘密奉覆。

代理店

支店　大連市監部通三三　田中天然堂
奉天青葉町一四　滿洲藥房
新京三笠町三丁目　西澤杏雲堂
安東縣市場通八　龍雲堂藥局
錦縣東門外大馬路　協和大藥房

特約專賣店

新京老松町一通　山口商店
同　東一條通　大陽堂藥房
同　東三條通六〇　新京藥局
哈爾濱道裡準道區地段街　大塚日進堂藥房
同　道裡石頭道街　旭昇藝古澤浦藥房
濱江省寧安縣牡丹江　齋藤仁生堂藥舖
同　綏寧安城後街　石橋清美堂
同　化東大街　川原藥店
間島省延吉市第四區　倉本回春堂藥房
同　龍井市　木崎生生堂
滿洲國昂昂溪通　堤野蘇藥房
龍江縣鄭家屯　平田廣濟堂
遼源　窪疊洋行
齋々哈爾永安大街　大野富山堂藥房
同　坤順街　稻
日本別府鶴水園（振替下關八九四〇番）
合名會社　岩里天然堂

藥價　試用劑　二圓　急性用　三圓　慢性用　五圓　醫士用　十圓
付款辦法由郵局代收亦可

岩里別府淋藥

你們的電影院

◉自二十二日起連演三日◉

大空谷之呼聲

猶尼巴薩爾特特作西部大活劇・小亞・比亞麗・金・勞加斯主演

阿里藻那大空谷野馬成群
蹄音如雷・令人驚嘆之高原上鉅聲
・廣雜之片

想入非非之大勝利

R・K・O出品

宇宙之驚異

天空太陽之變異在邇
特放映此片
使觀者可以仰觀天文
德國烏發公司科學影片

滿片滑稽
捧腹絕倒

票價　七角　八角　一圓

新市街豐樂路
豐樂劇場
電二—四四五番

凱輯氏久咳片

每逢冬令、咳嗽猖獗、生死關頭可知久咳能肺肺傷爲癆、祇有凱輯氏久咳藥片、內含、幾阿蘇（KREOPOT）怪阿克路（GUAJACOL）衣必格（IPECACUSNHAE）爲此咳消痰第一良將、已爲各國醫士所公認並合以高貴品質製造爲片、以征誅咳嗽病菌、剷除痰喘癆根、定能旗開得勝、藥到病除、純爲治咳藥中出奇拔粹之品、凡輕服此藥片、脫難者、無不道之效世仙丹也主治、一切日咳、夜咳連聲咳、白痰咳、黑痰咳、黃痰咳、無痰咳、唾血咳、破金咳、朝熱盜汗咳、心跳氣喘咳雖最日久之纏綿咳症服之、無不應驗如響請試用之

試用服包二片國幣八分中盒五角大盒一圓
注意　每盒均有辨眞券一張無此券者定是假藥

美人嫁於何人
美病嫁於何人
青年慾火中燒情不自禁愛美人得美病今凱輯氏空前未有之新發明白濁斷根靈藥
巧拿淋丸
◇能治急慢性淋症
◇能治便白便血
◇能治睾丸發炎
◇能治久醫無效之疚白濁症因內中有三大之聖藥

（一）即純檀香油精SANTAL（二）沙婁兒SALOL（三）梅天靈藍METHYLONE BLUE此三種藥品均有利尿消毒、又合以殺菌滅淋、高貴藥品製造成丸、百醫百效、萬試萬靈、爲各國醫士、臨床藥用皆稱爲最新最妙良方也
每瓶國幣試圓

以上二種良藥各省各埠中外藥店均有出售
總發行濱江省
泰華西藥商行

昭和八年三月二十二日第三種郵便物認可 郵政特准掛號認爲新聞紙類

康德三年六月廿二日（舊曆五月初四日） 大同報 星期一 第一千五百四十三號 （第一版）

大同報

本報創刊西曆一九三一年
發行人 王希哲 編輯人 富彭年 印刷人 賀澤民
社址 新京東六馬路（國務院前）
電話（本日） 編輯局二—四七二四 營業局二—二〇九六 副社長室二—四七二五
報費 一份國幣五分 一個月國幣壹元壹角 外埠郵費在外
廣告價 一行（五號字十二字）一日壹元 特別地位加倍 長期另議

關東州內收回小洋成績良好 收買日期月末截止

至六月一日已收買四百五十二萬

關東州禁止通用小洋之經過及截止、本日經關東局發表如左、

關東州內小洋錢業、自四月一日以後、禁止通用、查禁止後、於經濟界既未予以何等影響、而處理小洋之債權債務併變更小洋契約及交易等、亦均無滯礙而實行、至收買小洋錢則於禁止通用之同時、即自四月一日起、已於各會事務所及會屯金融組合、實行收買、自着手收買以來、因一般人對禁止通用小洋錢能於理解、與擔任收買者之努力、收買事務得極順調之良好成績、收買數量、四月內四百三十七萬九千元、五月內、十四萬五千餘元、截至六月一日止、累計達四百五十二萬五千餘元、收買期限因截至本月三十日爲止、限於該日（卅日）即結束一切收買事務、故存小洋錢者務宜急速攜至會事務所或會屯金融組合兌換、以協力舉整理小洋錢之實績云、

以三十年爲目標之 菲島國防計劃

陸軍＝將來可達百廿萬人 海軍＝巡艦電艇有一百隻

【馬尼拉十九日電】菲島軍事顧問麻諾薩將軍、十日在聯邦會議提出國防三十年計畫案、述明如左、

鑑於菲島聯邦獨立實現後在太平洋之地位、今後亘三十年、擴充陸海空三軍俾爲近代化之方針、該計畫實現之後、雖爲寸土、亦不容外敵侵入、定能期國土之安全、

菲島國防卅年案之要旨如左

▲陸軍▲ 按照義務兵役制度每年徵召壯丁四萬而訓練之三十年後、計合現役兵、豫備兵、總兵力則達百二十萬

▲海軍▲ 組織巡邏艦隊、由快速水電艇五十隻乃至百隻而成、

▲空軍▲ 整備爆擊機四架、及戰鬪機百五十架、

德貨幣本位穩定 馬克不致貶價

—德經濟部長之聲明—

近來各外報多登載德國經濟部長與國家銀行行長沙荷特博士將行退職、是爲德幣馬克將行貶值之徵云云、玆據駐奉德領事館云、此項消息殊屬毫無根據、特以官方正在忙於召集國會、討論元首所提出之和平議案、未暇對此等無根之言辭闢之耳、且最近沙荷特博士、曾經於講演中、聲明國家銀行年來在維持德國貨幣本位定値之下幸能不負其重大之使命、德國之貨幣本位、以國家銀行爲其擁護之機關、雖自凡爾賽和約以來繼續受種種所加於德國之壓迫、而仍然屹立、

以研究汽車航空機械爲主 設機械試驗所

友邦商相產業國策之一擬案

【東京廿日電】日本小川商相就確立明年度豫算案上之各種產業國策、督勵事務當局現正急作成案中、至於產業基礎之機械工業之試驗研究機關、特以國防、產業之兩全上觀之、較比歐美、尙有不及之處、即以研究試驗汽車、航空飛機爲專任之一大機械試驗所、實有使其實現之必要、故正籌辦其具體策中俟該成案告竣、即呈交下月三日開始審議國策之閣議附議、其正在擬製成案中之一、機械試驗所案如左

一、機械試驗所、由商工大臣直轄之、特別任用民間權威者爲該所所長、監督技術事宜、

一、試驗研究項目、專爲提倡機械性能、而以汽車、航空機、耕種機之工業化爲目的、

一、設立試驗所之所需經費大體爲五、六百元、編爲三年或至四年之繼續豫算

日政府鑑於 壯丁體育低下

國民保健所

【東京二十日電】政府於十九日之閣議、使內閣調查局立案、關於國民保健衛生之具體案、該案作爲現在國民保健衛生之施設、綜合內務省衛生局文部省體課設置保健省、或衛生省共趨勢至可注目、蓋十九日寺內陸相於閣議席上、曾對衆聲言最近三年間、所集之徵兵檢查之壯丁、成績過壞、體質有顯著之低下、並且眼疾甚多、喚起各員之注意、永野海相認爲母體惡劣之故、應設立機關、以盡力國民保健之向上、健康之增進、意見業已一致、已命內閣調查局、予以立案云、

日本駐滿大使館 武官補佐官後任

已任命井出中佐

【東京廿日電】日本駐滿洲國大使館附武官園田晟之助少佐、已調陸軍省軍務局、二十日官報、發表其後任如左

任命陸軍步兵中佐井出節爲日本帝國駐滿洲國大使館附武官輔佐官兼勤此令、

任命陸軍步兵少佐園田晟之助免日本帝國駐滿洲國大使館附武官輔佐官兼勤此令

日本對澳洲 通商擁護法

已通知澳洲政府

【坎培拉十九日電】村井總領事、基於日本政府訓令、十九日對於澳洲與商條約相葛列特氏、澳洲拒絕要求撤回提高織物關稅之結果、日政府爲限制澳洲之羊毛、麵粉及牛脂等之輸入、故決定發動通商擁護法之意業以電話通告之、葛列特氏對此、謂俟二十日受理通告全文、僅閱而置之、澳洲政府、以日本若實際發動通商擁護法、則停止通商交涉、實施對於日本品之嚴重輸入許可制度、日出於報復手段、日澳通商關係、將瀕於重大危機云、

促進日非貿易 希望締結商約

—日非懇談會之經過—

【大阪廿日電】大阪貿易研究會及大阪商工會議所、十九日午后二時、在大阪商工會議所、合開日非懇談會、南非聯盟駐東洋商務官安德烈布列南氏、及關係工商業者約八十人、均出席與會、懇談之結果、因現在南非之關稅政策、分爲無條約國、條約國、大英帝國之三段、關稅率遂均各異、是以、日本如以條約國資格、適用其中間稅率、則其餘者勢必中止輸出統制日商能增加購買羊毛及其他南非貨物數量、而舉調整片面貿易之實矣、故爲促進日非貿易、急須締結通商條約事、實爲先決問題此意見業得一致、布列南商務官、傳達南非聯邦政府之意向後、對此意見、亦表示同意云、

赤俄東西政策之伸縮（三）

—譯自「亞細亞」雜誌—

論者、或謂中華國內之蘇維埃區與共軍實乃中俄國交上之梗阻、蔣介石於客夏既宣言清共、其對蘇俄與華共牽連之感想如何、自在吾人臆料之中、惟中國與蘇俄之情事、殊不能以其表面之措置爲定衡、夫東方外交、素稱詭譎、聲東擊西、乃其故技、是以自蔣介石行軍之配置而觀察、謂華共西竄、事前獲蔣同意者、自非僞言、蓋邊陲數省與中央之銜按至屬懸遠、共匪西徙非僅實際上無傷權利、而中俄之邦交或可藉之日臻友善、

或謂華共之所以由川入甘省、實乃覬覦新疆、若證諸史籍、則纔綠數萬橫越沙漠之舉、亦事蹟昭著、而非偶然、若一旦功成、則疆省蘊富姿取無窮、不費享有坐守進取之天險、觀其以往含辛茹苦跋涉千里之堅毅、可知是舉殊非因武力敗北日暮窮途也、

蘇俄最近曾否認日方某新聞社披露烏魯木齊建設蘇維埃政府之消息、詞句之嚴厲雖屬太過、然日方新聞登載新疆請求附從蘇聯一節、亦非事實、至於疆省模仿外蒙而成立人民政府、作親俄之設施、而要求某種之保護、則有相當之可能、

畫釋 春秋列國志【510】

廖經世畫

第一百六回 王敖反間殺李牧 田光刎頸薦荊軻

二

司馬尙不敢復命、竊妻孥奔海上去訖、趙葱遂代李牧掛印爲大將、顏聚爲副、代兵素服李牧、見其無辜被害、不勝憤怒、一夜間踰山越谷逃散俱盡、趙葱不能禁也、卻說秦兵聞李牧死、軍中皆酌酒相賀、王翦楊端和兩路軍馬、刻期並進、趙葱與顏聚計議、欲分兵往救太原常山二處、顏聚曰、新易大將、軍心不安、若合兵猶足以守、一分則勢弱矣、言未畢、哨馬報王翦攻狼孟、甚急破在旦夕、趙葱曰、狼孟一破、彼將長驅井陘、合攻常山、而邯鄲危矣、不得不往救之、遂不聽顏聚之諫、傳令拔寨俱起、王翦覘探明白、預伏兵大谷、遣人於高阜瞭望、只等趙葱兵過一半、放起號砲、伏兵一齊殺出、將趙兵截做兩段、首尾不能相顧、王翦引大軍傾江倒峽一般殺來、趙葱迎敵兵敗、爲王翦所殺、顏聚收拾敗軍、奔回邯鄲、秦兵遂拔狼孟、由井陘進兵、攻取下邑、楊端和亦收取常山餘地、進圍邯鄲、秦王政聞兩路兵俱已得勝、乃命內史騰移兵往韓受地、韓王安大懼、盡獻其城、入爲秦臣、秦以韓地爲潁川郡、此韓王安之九年、秦王政之十七年也、韓自武子萬受邑於晉、三世至獻子厥、始執晉政、厥三傳至康子虎始滅智氏、虎再傳至景侯虔、始爲諸侯、虔六傳至宣惠王始稱王、四傳至王安而國入於秦、自韓虔六年至宣惠王九年秋、凡爲侯共八十年、自宣惠王十年至王安九年、凡爲王九十四年、自此六國、只存其五矣、史臣有贊云、

萬封韓原、賢裔惟厭、計全趙孤、陰功不泄、始偶六卿、終分三穴、從約不守、稽首秦闕、韓非雖使、無救亡滅、

再說秦兵圍邯鄲、顏聚悉兵指守、趙王遷恐懼、欲遣使鄰邦求救、郭開進曰、韓王已入臣、燕魏方自保不暇、安能相救、以臣愚見、秦兵勢大、不如全城歸順、不失封侯之位、王遷欲聽之、公子嘉伏地痛哭曰、先王以社稷宗廟傳於王、何可棄也、臣願與顏聚竭力效死、萬一城破、代郡數百里、尙可爲國、奈何束手爲人俘囚乎、郭開曰、城破則王爲虜、豈能及代哉、公子嘉拔劍在手指郭開曰、覆國讒臣、尙敢多言、吾必斬之、趙王勸解方散、王遷回宮、無計可施惟飲酒取樂而已、郭開欲約會秦兵獻城、奈公子嘉率其宗族賓客、幫助顏聚加意防守、水洩不漏、不能通信、其時歲値連荒、城外民人逃盡、秦兵野無所掠、惟城中廣有積粟、食用不乏、急切不下、乃與楊端和計議、暫退兵五十里外、以就糧運、城中見秦兵退去、防範稍弛、日啓門一次、通出入、郭開乘此隙、遣心腹出城、將密書一封、送入秦營、書中大意云、某久有獻城之意、奈不得其便、趙王已十分畏懼、倘得秦王大駕親臨、某當勸趙王行銜璧輿櫬之禮、王翦得書、即遣人馳報秦王、秦王親帥精兵三萬、使大將李信屆襲取太原路、來至邯鄲、復圍其城、晝夜攻打、

蘇聯不顧極東平和 其野心業經被揭破（上）

最近蘇聯利用種種機會、以左記言語、

蘇聯今後不出數年、必定在極東完備可恐之實力、然日本現在着着進行準備攻擊蘇聯、

泣告所謂世界之平和主義者對內則以左列之言、

日蘇開戰、爲不可避免、已爲時期之問題、想起將來戰爭、關於我祖國浮沈瀕於一大危機、須要覺悟爲祖國賭一身而戰爭、

無論對於煤礦、工場、農場公園、及各集會所、均嘶聲宣傳、又對於軍隊、則以左言、

若有在極東侵我者、我等以世界無比之赤軍、定行完全擊滅、準備業已完畢我等無論何時及在如何場所、亦具有確固之自信、

向全失評判力之狂信的青年黨員及青年將校、以放送、新聞、傳單及及講演而貫入之、固然蘇聯、以滿蘇蒙國境附近之紛爭、及海拉爾陵陸一派之通蘇事件等、不忘利用每次歪曲其事實而生之宣傳材料、如是猶如一時間運動亦起故障不動之牽引車若數輛過多則似信爲世界第一之農業國、赤軍內之急進分子、以自己所受之機關槍縱令爲世界最幼稚者、在蘇聯則思爲最完成且爲世界第一之精巧品、此誤解無智、可算爲日蘇間重要危險性之一端、而蘇聯當局則忘却之者、常有

明白蘇聯

口頭禪之話、謂爲蘇聯確係七分宣傳、三分實際之國、但是余想、限於蘇聯、七分之宣傳者、乃發露蘇聯傳來所謂行動精神之衝動、將三分實力、提前至十分之焦灼表現也、七分三分之說、非常爲測量蘇聯之正確尺度、可思爲因應時代而變化者、現在對內的宣傳、爲彌縫的欺瞞方策、對外則爲牽制方法而演一角色、就極積軍備從前三分實力、非無論何時均是三分、至最近將來、定使完成至十分、對於蘇聯之傾注全力、不能脫離監視之眼光、

◇蘇聯在北鐵讓渡以後、隨極東軍事諸種施設之充實、漸次露骨的開始對日敵對準備最近蘇聯表示兩個挑釁的意志、即

一、締結俄蒙軍互相援助條約

由蘇華間之國際的複雜性及軍事的重要性至東亞之爆發點、久已喧嚷、外蒙古尤倍加其危險性、蘇聯之加於外蒙之遠大規模、玆已採取完全之攻擊的態勢、

二、極東赤軍及外蒙之强化

二者之中、最重要者、試述之

甲、組織蘇軍特別軍團、後貝加爾軍司令官庫里亞茲諾夫、以四月一日命令、由管下騎兵第四軍團、使庫邦斯喀亞騎兵第三旅團（司令部庫爾斯泰）與騎兵第四師團（司令部森古托）分離之、以應加入航空第七團（赤塔）之必要、組織隨處隨時可以出動之特別隊、任命喜利莫夫爲部隊長、在庫爾斯太設司令部、將庫邦斯喀亞之騎兵第三旅團、移駐於庫爾斯太、赤塔軍司令官克利亞斯諾夫、改編騎兵第四軍團、（司令在安根斯泰）特別部隊做於庫爾斯太、

（乙）海蘭泡及孔托莫利斯克 海蘭泡及阿莫爾沿岸之汗克夫村及博亞爾地、築有連接一二〇俄里之堅固營舍、於今年三月底將赤塔方面之第九、第十一聯隊、移駐於民新興軍都孔索莫斯利克爲一九三二年由莫斯科、列寧格勒、果里吉鄂迭薩惠巴斯等各處、派遣共產青年同盟三千人所建設者、附近一帶工人、建設鎔鑛爐、製鐵所兵工廠等供給遠東軍之兵器彈藥、遠東軍司令官布留海爾時之赴該處從事直接指導焉

本日一大張

BAYER

兩粒新包裝的阿司匹靈問世
各藥房都有出售價格低廉攜帶便利包裝衛生兩粒新包裝的阿司匹靈

眼科 羽牟眼科医院

医学士 羽牟武志
新京祝町三丁目 青陽大樓二階二〇三号
電話三—四三五五番

聲明被害

敝人現年二十八歲除在各校念書外餘則於岔路河吉省城兩處設館教讀識余者皆知也右述之過程自無與人結怨其中於大同二年間因同族連劉氏以地界事屢向敝寓訛賴彼曾在永吉法院成案敝以爲事出光明早置諸度外不詎於本年四月間忽有黑信控余爲匪旋蒙偵查了事似此蛛絲馬跡不無可疑今爲防患未然計特此登報聲明

聲明人 連秀峯啓

舒肝健胃丸

平肝順氣開胃健脾 一切胃病各症良藥

此藥專治、男婦肝鬱氣滯、胃不消化、飲食停滯、時常打隔、嘔吐酸水、胃腸脹痛、兩脇攻痛、及凡久心口疼痛、噎膈轉食、心腹病塊、癥瘕痞積、氣逆攻痛單雙鼓症、因氣胖腫、食積、寒積、蟲積、氣積及茶寒、酒寒、心腹各症、服之甚効、功効、舒肝順氣、開胃健脾、開鬱化滯、散積消聚、平肝導滯、散瘀除擬、強健胃納、潤腸通便、消除煩悶、舒暢氣血、通暢百脈、凡係因氣、因食所患肝胃各症、無論老幼效服之眞治胃病的良藥也、◇每袋定價國幣一元半打五元函購不索郵費

總發行奉天鐘樓北 關東大藥房

聲明被誣

啓者敝人趙國清現與張林旺因爭地界興訟或人乘間偷寫匿名信誣敝家藏槍械當經西安縣警務局張純一股長傳究要槍敝述原有之手槍二棵大槍一棵盡數繳清在案黑信誣妄此係仇人陷害除早繳之槍以外並無私槍適遇張股長鐵面無私一塵不染淸廉潔白問事詳明敝得昭雪不白之寃感銘五中書紳莫忘今爲防患未然計特此登報聲明

西安縣民趙國淸啓

孔氏醫院正式開幕

啓者敝院內部整理竣工設備業告完成選聘滿外著名醫師先後蒞院玆將分科治療疾症及醫士名銜門診時間分誌於下

院長 孔憲武

醫師

內科	美國醫學博士	羅森大理
小兒科	德國醫學博士	海立本
外科泌尿器科	德國醫學博士	沃振司吉
皮膚花柳科	德國醫學博士	林德聶耳
耳鼻咽喉科	前俄帝大醫科畢業	連次聶耳
產婦人科	前俄帝大女醫科畢業	巴司沙克
眼科	醫學士	張英斌
助產士	上海中德產科女醫學校畢業	韓樹人
藥劑師	藥劑師畢業	張子剛

診病時間 上午九時至下午六時 急症產科不限時間
專設 大手術室、愛克斯光線、試驗室、養病室、戒烟室、收生室
特定 週間每星期一、三、五、早八時至九時、診病及藥品等費一概免收 成品藥料不在此例
院址南崗山街吉林街拐角 警察廳對過道裡 電話六九七二番
分診所道外景陽街路東 平安影院斜對過道裡 電話二三五三番

失照聲明

敝啓者敝人李世政將買俄民拉少斯克在海林租領第二九六號街基租照一紙計地八十八方丈八十九方尺及民十九年租照一紙於事變時丟失現經呈請補發此照據無論落於何人之手概作無效特此聲明

海林 李世政 啓

緊要聲明

查新京西三道街門牌八十四號房院連地基壹所當兄弟一析居時留作父母養老之用先父因老塋已滿於易賣前二日面囑兄弟三人另採新址無論在何人地內採以安將來即以養老西牛部之房七間連基地給何人行以補損失但房租仍歸汝母收用須俟百年後始得何人行管等語當時各自承諾以後新塋在內盛國棟地內採安老母亦於去歲冬季逝世該房產自應遵照遺囑辦理恐親友未能週知特此聲明

魏國盛 魏國棟 同啓

大陸醫院

哈爾濱正陽西門臉影院對過
梅毒淋病半價注射
內外各科崙醫担任
新法戒煙電療各症
產科女醫住院隨意
院長 醫學士 慈善會施診所長 交通部航政局醫官 劉瑞三
分院大新三道街

社說

蘇聯之詐僞宣傳（鐵佛）

近來世界列强、對於宣傳工作、莫不競先恐後、鈎心鬬角以施行之、是何故乎、蓋宣傳之使命分對外對內、對內所以使全國人士、對政府一切設施、有相當認識及同情、對外使自國在國際間、常居於有利地位、其重要性有如是者、然而所謂宣傳政策能否得到美滿收穫、並不在手腕上之優劣、信與義實爲一重要關鍵也、離開信義不顧事實、而一味信口雌黄、最近報載、蘇聯方面、邇來對外宣傳、不但自己任意誇張、且對日本橫加譭謗、直欲以詭譎手段、而使日本陷於國際孤立之狀態、居心之險、一若蝎蛇、此實最令人痛恨者也、夫事實與宣傳、互相表裏、不容偏廢、有如支票與兌現之關係、不能兌現、支票雖多、又豈肯實貴之哉、遠東局勢、近幾年來彰彰在人耳目、又豈蘇聯一手所能盡掩乎、消極方面、滿蘇間癥結、在於國境不清滿日當局主張劃定國境、提議已非一次、蘇聯故意推托延宕、其無解決爭執之誠意、已可概見、積極方面、屢次國境衝突、皆由蘇軍之挑釁、友邦日本曾一再聲明希望蘇聯撤減軍備、蘇聯悍然不顧、反一味擴充軍實、狂暴之態、尤爲明顯、事實所昭示者、既若是之正確、蘇聯無論如何鼓其如簧之舌終必不能得到國際之同情信可斷言也、吾人之宣傳、雖不及蘇聯之譎巧、然所持而無恐者、事實勝於雄辯之義精神而已、

對華政策並不以人爲對象

打開日華國交問題 先由華北經濟着手

其目標在安定國民生活

——川越日駐華大使赴任途中談

【神戶廿日電】川越新任駐華大使、二十日正午、乘淺間丸、偕同夫人公子、及星田書記官、就赴任之途、在船上、談話如左、

打開日華國交、先由開發華北經濟、但此爲現在華北經濟情形最易着手開發之意、經濟情形然經濟外交、未必關聯於政治問題、余以爲經濟並不爲政治之全體其目的以國民生活安定爲目標、妥當之經濟政策應行積極的辦理、對華政策、應勿對人主義是以對於蔣介石等、亦由冷靜的客觀態度、先行評判之、然後積極的行動而已中國問題、雖爲複雜多歧、猶得抱一縷光明之現狀云、

陳濟棠屈伏於南京 桂軍單獨對蔣決戰

兩軍在祁陽已發生接觸

【上海二十日電】廣西軍首腦部以陳濟棠渝盟屈服於南京故益決心與南京軍決戰令黃浦軍官卒業生卅餘名任指揮將民團兵五萬餘人改編爲正式軍隊、並起用前十九路軍將領王某爲第一師師長用以擴充兵力、其留在湖南之先鋒部隊、則集中於永州祁陽一帶構築防禦工事、與衡洲一帶之南京軍戰事迫近眉睫漢口情報謂兩軍於祁陽已有接觸

蔣電桂軍首領 限期由湘撤兵

【廣東廿一日電】據在廣東之廣西當局談話、蔣介石廿日正午、向廣西省軍事首領李宗仁、白崇禧兩氏寄最後通電、謂一星期內、應將侵入湖南之桂軍、全部撤退、更據地方消息、中央方面之撤兵命令、措辭極爲强硬、並附言若不即時撤兵、則加斷乎制裁云、

此爲中央掩飾集中大兵於兩廣省境、加以武力壓迫不外擬將內亂責任轉嫁於西南方面之欺瞞的手段、近日舉行之二中全會、已派委員、藉圖西南抗日救國主張之徹底化、以彈劾中央之武力壓迫西南云、

在貴陽方面 前哨衝突

寧飛機威嚇偵察

【廣東京廿一日電】據廣東軍界消息、十九日夜、貴陽方面之中央、廣西兩軍、前線双方步哨、業已發砲、間聞砲聲、至廿日拂曉停止、二十日晨來、中央軍飛機之威嚇偵察機、愈益猛烈、前線已爲戰時狀態云、

廣西軍撤退 —蕭佛成談話—

【廣東廿一日電】蕭佛成、廿日午後在本宅、關於時局問題、發表談話如左、數日前或謂廣西軍開始前進、或謂與中央軍、業已衝突、南京方面已大爲宣傳、但兩廣軍、早已撤退至省境一帶、斷無此事、

香港排日形勢惡化

日學生受暴行

【香港廿一日電】受西南派抗日運動之刺激、最近香港之中國人間、排日感情、已至相當惡化、赴日本小學校上學之日本兒童、所受暴行惡劇之事件、殆似每日頻發、廿日晨、赴校途中、所受暴行之兒童、已達廿二名之多水澤香港總領事、正午向英國警察當局、已要求嚴重取締云、

日陸相唱導之 設航空省 將與閣僚折衝

【東京二十日電】爲擴充民間航空之一方法、此次遞信省有將航空局作外局而擴大强化之意圖、但陸軍側堅持新設航空省或者航空院之既定方針、且近將由寺內陸相對於首相、海相遞相等積極的提倡以便實現云、

參加胡氏葬儀 南京要人赴粤 孫科等

【廣東廿一日電】故胡漢民之國葬、決定七月十三日在本地舉行、已急於準備、南京方面、以孫科、孔祥熙、許崇智、葉楚傖等爲代表南下使參列祭典、一面就南京與廣東之間和平條件、俾就近商議之云、

滿鐵附屬地內麥粉稅令制定

定七月一日起實行

今以滿鐵附屬地內外之情勢、及財政上之理由、特制定滿鐵附屬地麥粉稅、其內容、與滿洲國麥粉稅稅法大體相同、奏請裁可後自七月一日起施行、其全文如左、

第一條 麥粉依本令課麥粉稅、
第二條 凡製造麥粉者、每處製造場應得政府之許可欲停止製造時應呈請將許可取消、
第三條 麥粉稅率、每一包一角、每一包所裝如超過二十四瓩時每二十四瓩及其零數課稅一角、
第四條 麥粉稅在由製造場將麥粉搬出時、由其製造者徵收之、麥粉在交納麥粉稅前非受政府承認不得搬出製造場外
第五條 麥粉凡合於左列各項之一者、均認爲搬出製造場外、
一、在製造場內消費者
二、現存製造場內而行公賣者、
三、取消製造許可時、現存於製造場內者、
第六條 輸出麥粉、得依駐劄滿洲國特命全權大使所定、免除麥粉稅、
第七條 政府認爲有徵稅保全上之必要時、得命麥粉製造者提出擔保、
前項擔保之現定、由大使定之、
第八條 交納麥粉稅時、依大使所定、須領取貼在麥粉袋上之納稅證、但第五條第一號所定、不在此限
第九條 麥粉販賣者、對於麥粉袋上未貼有納稅證之麥粉、不得讓受或讓與、但第六條及第十四條但書所記之麥粉不在此限、
第十條 麥粉製造者、有合於左列各項之一時、政府得取消其製造麥粉之許可
一、違反本令及根據本令之命令或處分時、
二、一年以上繼續停止製造麥粉時、
第十一條 麥粉製造者、及販賣者、應以帳簿依大使所定、記載其製造出入事項、
第十二條 稅務官吏得到麥粉製造場及販賣場、對於麥粉之原料品、關於製造出入一切帳簿文件、製造或販賣上必要之建築物、容器、器具、機械及其他物件得檢查或行監督上必要之處分、
第十三條 稅務官吏得檢查在搬運中之麥粉、認爲監督上必要時、得行停止其搬運、及其他必要之處分
第十四條 輸入之麥粉依大使所定於輸入之際、對輸入者課以麥粉稅、但納滿洲國輸入稅者、不在此限
第十五條 有左列情事時、應即徵收麥粉稅、
一、未受許可製造麥粉者
二、許僞及其他不正行爲逃逋麥粉稅或欲得逃逋者、
第十六條 本令所謂輸出及輸入、係指南滿洲鐵道附屬地及與其他地域間之搬出及搬入而言、
第十七條 僅爲供給自己或其同居家族之用、而製造麥粉者、不適用本令
第十八條 大使除本令所定者外、得設關於麥粉稅必要之規定

附 則

本令自昭和十一年七月一日起施行、

民政蒙政兩部制定

槍砲取締法施行細則（二）

七、法人解散時
前項第六款時由戶主或家族呈報第七欵時由淸算人呈報
第九條 擬受槍砲輸出之許可者須具左列事項呈請該管部大臣
一、住所、職業、姓名及生年月日、
二、槍砲之種類及數量、
三、輸出之目的及方法、
四、輸出去向處、
五、輸出地、
六、輸出之預定年月日、
第十條 擬受槍砲輸入之許可者須具左列事項呈請該管部大臣、
一、住所、職業、姓名及生年月日、
二、槍砲之種類及數量、
三、輸入之目的及方法、
四、販賣處、
五、輸入地、
六、輸入預定年月日、
爲槍砲之輸入時須附呈輸入許可證急速報告輸入地該管警察官署、
第十一條 外國人有其本國政府之槍砲携帶許可證者携帶該槍砲通過本國領土內輸得不按照前二條之規定應向出入地該管縣旗長呈請之、
第十二條 擬受槍砲讓與之許可者須具左列事項呈請該管省長、
一、住所、職業、姓名及生年月日
二、槍砲之種類及數量、
三、讓與之事由
四、受讓者、
槍砲讓與之許可證在讓與時須交受讓人、
第十三條 已受槍砲持有之許可者擬受讓該槍砲時須受住所地該管省長所發之槍砲受讓證明書、
前項之證明書在槍砲受讓時須交付讓與人、
讓與人須於接到前項證明書後交付槍砲、
第十四條 非販賣營業者而受槍砲讓與許可證或槍砲受讓證明書時須於十日以內呈送住所地該管省長、
第十五條 因繼承遺贈或法人之合併而取得槍砲之所有權者如繼續持有其槍砲時須由取得所有權之日起二十日以內依第十六條呈請許可、
第十六條 擬受槍砲持有之許可者須具左列事項幷附呈六個月以內所照之免冠半身照片（名片形）二張並保證人二名連署呈請該管省長
一、住所、職業、姓名及生年月日、
二、槍砲之種類、名稱、號碼、數量
三、持有之目的、
擬變更前項第二欵之事項時須另呈請許可
如變更前項第一欵之事項時須於十日以內將其事由報告許可官廳受其許可證之訂正或換發、
第十七條 擬一時借用他人之槍砲而持有者須具槍砲數及期間準用前條之規定呈請該管縣旗長、
第十八條 已受槍砲持有之許可者（以下簡稱持有者）如携帶其槍砲時應隨身携帶許可證如遇該管官吏要求呈驗時須即提示之、
第十九條 持有者死亡或行方不明時戶主或家族須即時呈報許可官廳受槍砲處分之指示、
第二十條 擬運搬槍砲者須具左列事項受發送地該管縣旗長之許可但關於槍砲之營業者爲其營業時或於輸出時受有輸出之許可者不在此限、

劉桂堂被狙擊 身遭四彈重傷

犯人爲藍衣社員歟？

【天津廿一日電】劉桂堂於廿日午後十時半、在日本租界本宅突爲闖進怪漢兩名所襲擊、上半身受槍彈四發、已負重傷、目下猶在危險狀態、但似無生命危險、犯人即行逃走、似爲藍衣社買收之部下所爲云、

司法部制定 司法警職務規範（七）

處分者之業務毀損信用或其他於過甚損害其利益之時間而爲之

第九十三條 搜索扣押務須注意勿濫擴大其範圍

第九十四條 於他人之住居或他人看守之邸宅、建造物或艦船內將爲搜索扣押時如於住居主、看守者或其替代者請求時限於不妨礙偵查應告知嫌疑之案件

第九十五條 搜索扣押除不得已情形外須避妨礙受其

第九十六條 搜索扣押須用穩當方法而注意毀損紛亂建造物、器具、文件或其他物件終結其處分時務須回復原狀

第九十七條 搜索中發現他罪證據之文件或其他物件而暫行扣押者應制作記載其事由之報告書而與扣押畫筆錄及扣押物件一併迅速送交於檢察官且注意關於共犯罪偵查勿失其機宜

第九十八條 第七十四條乃至第八十條之規定關於扣押物件準用之、

第五章 令狀之執行

第九十九條 受命執行拘票押票、捕票或搜索票者應速執行之若有遲延之虞者應報告命令執行者並請其指揮、

第一百條 拘票、押票、捕票、或搜索票之執行除受命者外而在其官署勤務之其他司法警察官吏亦得執行之、

第一百零一條 於拘票押票捕票或搜索票所定者在管轄區域外時應移交該票於管轄該地之司法警察官而得要求執行於此情形應速報告於命令執行者、

第一百零二條 送致受拘票官應速爲執行請求之司法警察受執行者、

第一百零三條 執行拘票、押票、捕票時應用穩當方法且應注意勿使他人知覺

第一百零四條 於拘票或押票或捕票或告時應注意左列事項被押票所指定者係心神喪失之狀態時或因執行顯有害及健康或不能保全生命之虞者應速報告命令執行者並請指揮對於應受捕票之執行者有應停止刑之執行之事由者亦同、

第一百零五條 因死亡、拘禁或其他事由不能執行拘票、押票或捕票時應速記載其事由於該票而返還於命令執行者、

第一百零六條 執行搜索票時應記載其顛末及可爲參考事項於筆錄而與搜索票一併送付交於命令其執行者雖不得其結果時亦同、

滿鐵十年度得純利 六千一二百餘萬

創立來之最高紀錄

【大連廿日電】滿鐵十年度決算、已於廿日得股東總會之承認、及政府所認可之電報亦已來到、其十年度利益金總額、爲四千九百六十二萬四千百四十一元、比之九年度利益增收三百十五萬六千六百八十四元、對上年度所豫算之額數、約增二十八萬元、加以上年度所積存者、一千二百六十四萬九千六百〇二元、則十年度利益金、共爲六千二百廿七萬三千七百四十三元、爲創業以來之最高紀錄矣、

局金利五百八十五萬元、其他八萬元亦均爲增收、

一方支出者、鐵路支出之減少、一般經費減少百廿萬元及償除却費之減少等是也、總務經費尤大支出之增加、爲償除却費二百萬元、塡補社賞差額金八百卅三萬元、所謂時局賞與之臨時表彰金二百四十萬元、設融置天津事務所所支出之費用等是也利息支出之增加、爲社債利息五百八十一萬元票據貼現費一百四十九萬元何者均爲增加、及社員儲金利息五十五萬元等之增加是也、其他之支出增加則因收入之增加而增加者、再十年度之事業費、投資額、

（單位千元）

鐵道	二三、九五六
旅館	一四六
港灣	七、〇三四
炭鑛	一一、八六五
製油工場	八九七
地方施設	六、六四九
雜施設	五、四〇〇
計	五五、九四七

觀此決算、十年度增加鐵路收入之八十百六萬元內、旅客者爲二百零八萬元、貨物爲百八十七萬元、兩者均增收之外、對於國有鐵路及北鮮鐵路之車輛賃貸金、聯運站使用料等之增加、四百廿一萬元是也、港灣收入減少百三十三萬六千元、由於運向日本之輸出煤及輸入之工程材料等之減少、鑛業收入之增加、由於地上消費之激增、撫順煤三百二十一萬元、他種煤二百七十九萬元、其他九十三萬元、何者均爲增收之故製油收入之增加、基於九年度之增產計畫之完成、重油增收六十七萬元、硫安百十萬元、粗蠟七十八萬元其他五十二萬元計增收三百〇七萬元、總務收入、去年底、出售煤氣股份得餘利、二百十五萬元、利息收入股份紅利二百廿四萬元、建設以外則爲社債投資如新路建設費八千三百九十七萬元、路線改善費、五千九百十四萬八千元等是也、十年度之投資額、今計達一億九千九百〇七萬六千元云、

日政府與銀行家交換意見

注意中國問題

確立對華北特殊貿易對策

銀國有問題須注意其環境

【東京廿日電】日政府於廿日正午於首相官邸招待銀行家開誠交換意見、用資樹立庶政、一新之革新政策、並特以中國問題爲中心、而陳述意見、是極可注目者、銀行團方面主要意見如下、

一、華北特殊貿易問題、亦應爲日本政府相當關心之問題殊有以可及的速度確立具體政策之必要、

一、中國銀國有問題、以印度、中國美國等銀之行市交相糾纏、致生種種問題、不應僅注目於中國問題也

一、對外貿易問題、日本貿易上之經營、以澳洲及其他各國關稅壁壘之抑止、而欠圓活、考慮於此、應就與此事相關聯之對華貿易講求適當方策、政府應於此際捨去從前之臨時應付辦法、而確立以本務行之之對策、

一、低利政策、政府低利政策固甚好、但日本在世界爲儲金生活者最多之國、故漫無方針、而行低利政策、恐滋國民生活之不安望愼重研究之、

分別陳述上列意見後、復以李斯羅斯氏此次來日、關係擬就中國現有三個銀行而由日英特援助中央銀行云云、事實究係何若、以此質問首相廣田首相答謂『中國各銀行背後似皆有政治家援助、而從事經營、故事就中央銀行者而謀得其所固甚難之問題也』云云此外並就政府擬行之政策陳述、極好意的意見、至午后二時半散會、

謝大使在大阪 訪晤官民各方

【大阪廿日電】駐日大使謝介石氏、帶同秘書官於廿日午前赴第四師團司令部拜會建川第四師團長後、又赴市府及商工會議所訪問、正午赴大阪俱樂部、出席會議所、訪聯、日滿實業協會、東亞輸共同組合等所主辦午餐會晚間在大阪飯店、歡宴大阪名流、定於廿一日赴神云、

吉林省署人事調動

【吉林二十日電】吉林省公署人事異動十八日發表如左、

伊通縣屬官 吉成 李雄
榆樹縣屬官 影島 荒吉
轉任吉林省公署屬官均命民政廳行政科勤務
任伊通縣屬官 岡上 總介
任長嶺縣屬官 土屋 英一郎
警察廳警佐 金田 義三
轉任樺甸縣警佐兼屬官
吉林省公署屬官 山田 國太郎
轉任榆樹縣屬官

朝鮮知事會議 我國派員出席

【安東廿一日電】朝鮮全道知事會議、廿三日起在京城開會五日、因安東、吉林與朝鮮境界毗連關係深切、故函請該省及中央派員出席與會政府已決派國務院鹽原人事處長、民政部森重拓政司長中野吉林省總務廳長別宮安東省總務廳長四氏、屆時出席與會云、

官吏出差

△實業部總務司長高橋康順、爲出席特產中央會第十二回理事會、自六月十九日至六月二十二日、赴大連出差、

△實業部理事官津田廣、爲出席特產中央會第十二回理事會及接洽事務、自六月十九日至六月二十五日、赴大連、奉天、撫順鞍山出差、

人事往來

六月廿一日

△民政部中假各省訪日視察團二十名午後七時四十五分由大連歸京

△山成前中銀副總裁午前九時乘鴿號車赴內地

明星公司全體總動員連集特種出品
前集 桃花湖
下期 由廿四日起演 後集 桃花湖 仍是明星公司總動員
龍春 良記 新京城內西四道街 電話（二）二三〇二番
票價 樓下池座……三角 樓上邊座……四角 樓上正座……五角 軍警學生童僕……半價
演期 六月 廿一日（初二日） 廿二日（初三日） 廿三日（初四日） 廿四日（初五日） 連映四天
愛情香艷警世奇情鉅片
胡蝶 高占非 夏佩珍 鄭小秋 蔡楚生 黃君農 王獻齋 蕭英 湯傑 譚志遠 精心合演
初四日起上午十時開

光明影戲院 西五馬路…… 永春路…… 電話【二】一五四三
全部對白有聲明星出品
寫一個女性歷盡滄桑憂患……今日開演……寫一對兄弟嘗盡喜樂歡悲
兄弟行
是程步高繼夜來香後又一傑作
也是胡蝶繼夜來香後又一傑作
是名片姊妹花的兄弟篇 是鄭正秋先生的紀念作
主演 胡蝶 高占非 舒繡文 朱秋痕 蕭英 嚴工上
不必辭費上列名單便給你最好的保證！
聲勢赫顯！威風凜凜！

因治外法權一部即將撤廢
吉林組織滿日委會
以期課稅權等之運行圓滿

【吉林廿一日電】因日本撤廢在我國之一部治外法權、前吉林我國方面各機關會準備組織治外法權撤廢準備委員會、上項準備、業已從事進行因七月一日實行課稅權及產業移讓權、求期運行圓滿起見於廿日午前九時、在民會樓上聚集吉林滿日各機關代表、組織一因治外法權撤廢之吉林滿日合同委員會、委員長由葆岡特務機關長充任、副委員長由中野總務廳長充任通過後、由正副委員長及早借稅務副監督等報告以前經過後、舉行種種懇談、十一時半散會、關於民會課稅事務之接交、定於廿五日舉行市民及民會之協議會、該委員會委員十四名幹事爲廿三名矣、

滿日親善之—馬拉松大會
昨日熱烈舉行矣
參加選手共有六省市

【吉林電】新京日日新聞盛京時報兩社主開之日滿親善新京吉林間一百二十六啓羅馬拉蒸第二回大會參加之大連、奉天、新京、哈爾濱、吉林錦州六省市代表選手、二十一日午前七時、齊集吉林車站前、七時半大會副會長中野吉林省總務廳長、致開會辭、次述鼓勵之辭、繼由李吉林市長、朗讀後新京市民之聲明書並經上野裁判長說明關於開始競技應注意事項及終正八時全體選手齊排出發線、斯時黑田出發號令鎗砰然一聲、在數千日滿官民之歡送中、由大馬路一路競京吉國道之壯途矣、

競走比賽之結果 大連方面獲冠軍

【吉林廿一日電】京吉馬拉蒸第二路線之經過如左、

△第一路線、

吉林站前起、吉林領事館前止、各選手曾成爲一團但於吉林省公署後面起、大連之北本健二君漸漸超越前進、比之新京之嚴彬君、幾超過百米、結果北本君以五十三分十九秒跑十三粁六、達到終點、第一路線到達修點各員之名次如左

1北本健二(大連)五三分一九秒 2嚴彬(新京)五四分二九秒 3奧野俊(奉天)五五分三四秒 4双曹道(奉天)五五分三四秒 5藤仁貴(吉林)一時間一分三二秒三 6于萬昌(哈爾濱) 7殷宥榮(新京)

△第二路線

爲十二粁二、第一名仍爲大連隊岩田動君所得、到達第三區更代地點之綜

安橋終者、如左、每一人均相隔二百米或五百米云

1岩田勳(大連)2渡邊健治(奉天)3劉佐卿(吉林)4白昌佳(新京)5趙福民奉天

皇妹潤騏氏夫人獻
皇后陛下華式衣料

皇妹潤騏氏夫人在日本定製以金銀線交織菊蘭之中國式衣料二件、託由夫人契友東京關東高等女學校校長、松平濱子女士帶京謹獻於皇后陛下、該項衣料、係由京都西陣所織造、尚未染有顏色、待皇后陛下選擇合意之色再行洗染其中一件、乃日本式衣料、係一種透明之紗云 松平女士已於本月二十日搭乘光號列車來京、女士豫定在京逗留二日、即行離京取道朝鮮東歸云

寧林、林密兩鐵路
來月開始營業

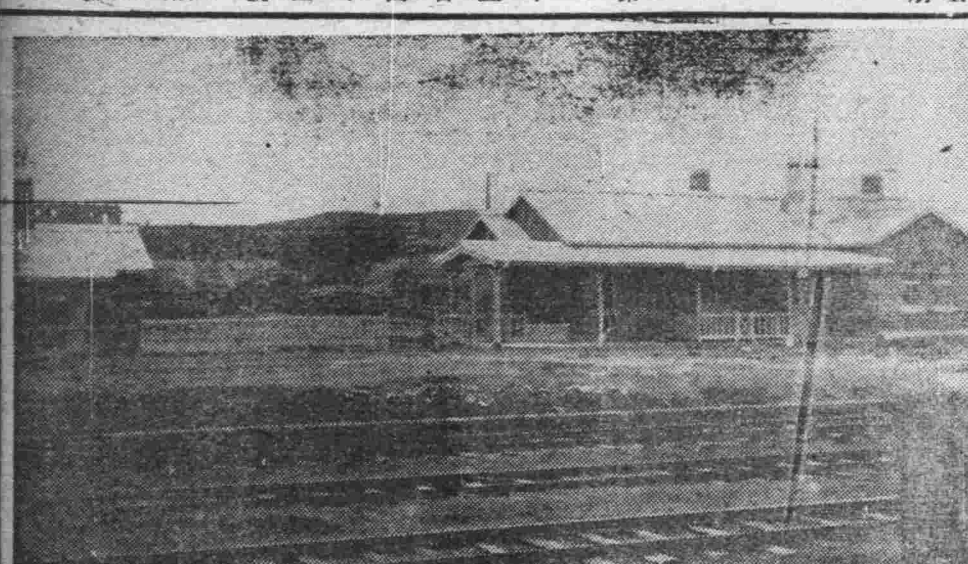

寧林鐵路(牡丹江、林口間凡一一〇粁)此路係自康德元年三月起工、二年四月鋪軌竣事林密鐵路(林口、密山間、凡一八〇粁)係於康德元年五月起工、二年九月竣工、詳情已均誌前報該兩路之附屬工程均已完工、定於七月一日開始營業、【寫眞】即林口站車

圖們設置
商工會議所及商業組合

【圖們二十日電】圖們商工會已蒙滿洲商工會議所聯合會承認共加入、本月上旬派遣其在大連參觀東亞様只市之會爾理事於南滿、會迭與大連奉天新京之各要路交涉、認可共昇格爲圖們商工會議所、並添設圖們商業組合等事、結果對於昇格會議所一節、已得各地之諒解、惟吉林一地尙須提出必要之書類耳、再設置商業組合一事、須至明後年後、亦已得當局之諒解、大約來年度後而可實現該圖們商工會、昇格會議、因希望加入日滿實業協會、(會長鄉誠之助男)故於十八日召集股員會、於國際運輸分店內、以商取萬全之對策云、

額穆縣境內浸水
六百五十晌

【吉林廿日電】據吉林省公署所得之報告、額穆縣因連日降雨、蛟河附近增水八尺、致蛟河保、下參保、烏林河等耕地、浸水達六五〇晌之廣、嶺東號區、黑石鎭附近、亦有相當遭水之模樣、惟電話不通、詳細不明、損失似甚大、再雙陽縣、亦因河水氾濫、浸水田畝數千晌云、

山岡部隊
討匪狀況

【哈爾濱電】據山岡隊發表其麾下各部隊討匪狀況如左、

一、市村部隊六月十四日午前五時於蒙古山東北方約八啓羅新開通西北方發見趙尙志系匪約百名、對之攻擊、匪自森林中潰走、匪賊棄屍三、鹵獲品多數

一、鈴木部隊十六日午前十一時卅分起、約三時間、與大黃紅石拉山東方弱連科匪百名交戰、向西北方擊退、匪棄屍三、鹵獲品若干、我方戰死上等兵林貫治氏(即日伍長任官、福井縣出身)

一、永見部隊六月七日午前五時許、於沖河鎭、東於約十啓羅五酒局附近與靠山匪約卅名交戰、向北方擊退、八日午後五時卅分許該部隊於小山子東方十五啓羅三二戶附近與五海所率匪卅余名交戰、向龍王廟方面擊退、敵棄屍七捕虜一、奪還人票二馬四

一、井上部隊、六月九日於五常縣萬發街附近發見共匪數名、追擊捕縛、

一、小川部隊、六月十一日午前三時許於延壽縣中和屯東北廿五啓羅奉山附近與三江所率卅余名匪交戰將之擊退、我方損害、負傷一名、

一、杉本部隊、六月十六日午前三時五十分於巴彥縣蒲家鍋東方四啓羅三叉路附近、發見匪首亞東、占江龍、金龍等合流匪廿名隱藏人家、對之奇襲、予以殲滅的打擊、匪賊棄屍匪首亞東、占江龍、金龍以下十四、鹵獲品多數、

上海共黨分子入滿
將測量交通歟
當局正嚴加警戒中

【哈爾濱廿一日電】據當地某處之情報、稱上海共產黨選拔青年學校測量科成績優秀之學生十五名、分爲三班、分別裝扮商人工人、有於六月上旬由冀東及長城方面之非戰區域來滿之勢、其中一班則由熱河方面前來、彼等受有命令、調查我國鐵道線路、車站及沿線山河橋梁、以及其他交通上重要事項、因此當局正在警戒、當一掃該共產分子云、

委四縣經理官
同時並行講習

【奉天電】奉天省公署、近委屬官三島哲夫爲法庫縣經理官、香西秋夫爲西豐縣經理官、今野文治爲西安縣經理官、高橋船之助爲新民縣經理官、於日前由總務廳經理科土屋主計股長之講授在省署會議廳、開經理官縣財政及經理事務之講習、預定講習七日、期滿後分赴各任地視事云、聞該氏在新時、對於財政之經理頗盡善美、我海邑得此良官、則前途幸福、堪引領而望之矣、

京市之長路通鴉片零賣所
小火警!

二十一日下午一時三十分長通路東頭前職業學校對過之鴉片零賣所因燈火不愼致將間壁木炕等燃着、當時黑烟迷漫全室吸烟者先後奔出報警、移時、消防隊聞訊趕到、竭力撲救、至二時完全救息、結果、燒去棹椅間壁等物幸未將房間燒燼誠不幸中之大幸也、

全蝕時
與動物子棲息
●森理學士研究結果●

【綱吉廿日電】日食影響於動物狀態發前人所未發誠有趣之發見、據調查研究之森理學士談曰 蟻、活動全遲捕蠅紙之在日中、約減三分之一、蚤於光暗時出來、然未跳而光又分明、乃中止活動、雄則起鬨、蛙則大鳴、鵲鳥爭集窠邊、咸有黃昏夜至之感、倏至東京、整理資料后當有極趣味之發見云、

新京賽馬

雨天順延

春季第三次 競馬 午前十時開場

六月廿日(土) 廿一日(日) 廿二日(月) 廿三日(火) 廿七日(土) 廿八日(日) 七月四日(土) 五日(日)

社團法人新京賽馬俱樂部 電(3)五五〇六 (2)一五〇七

端陽在卽
節貨擁床雲集櫛比
昇平氣象充溢京華

舊曆五月初五、爲我國端午節、風俗所向各地皆然、新京市面、亦不例外、惟以邇來本市陰雨、是以一般人士多抱惟恐雨中過節之虞、然自近三四日來、連晴數日、如今明兩日不再降雨、則大好佳節、定可過個痛快、以是自二十一日(舊曆初三)佳節氣氛、瀰滿全市、加之是日又値星期各機關職員休息之日、以是街上行人、接肩擦踵、紅綠蒲色、幾乎人手皆是、附廓農人、互來如梭或提或負要皆節貨之屬、函於各商各號、營業均見旺盛其中尤以節貨業者之茶食店以魚肉等商、愈稱利市、三四馬路並永春路市場附近、應時之豆糕、粽子、艾蒲、葫蘆技機之節品攤床、櫛比雲集、交易頗盛、紅綠相庋五光十色、往來行人、異常襍踏、小販高呼、聲若鼎沸車馬馳驅不絕於途、交通局警、指揮不停、要之其熱鬧景況、不爲稍遜往年楮墨實難盡述、一般至於商民、無不笑容浮面、雖云時居佳節誠亦爲我王道樂土之昇平氣象所使然也、

道德總會
與記者會聯絡

新京東三馬路道德總會成立數載每日宣講道德、會務日漸發達全國各省縣現有總分會已四百餘所、會員達十餘萬人於此可見人心趨重道德矣、該會趙會長爲與新聞界聯絡計、特於二十日下午六時設宴中央飯店宴會記者席間賓主言歡、並由主人側致詞希望藉重報界宣傳、並講演『說病』之實證、後由記者側答詞、希望以合作的精神、宣揚王道文化、發展道德、至九時許盡歡而散云

大連蘇家屯間鐵軌
將改換爲百三十磅
擬先由上行線着手

【大連電】自滿鐵本線鐵軌改換百磅以來、業經十載有餘特因奉天大連間之上行線、將達應換年限、故滿鐵如前報所誌、擬於十二年度、以豫算一千萬圓、斷行改換蘇家屯、大連間上行線之鐵軌但新採用之鐵軌、擬購買鞍山昭和製鋼所所製造之一三〇磅二〇米突鐵軌、至現在一百磅之鐵軌、則即廢棄之將轉售鐵道建設局、用於輸送量較少之新設線、又本線全部之鐵軌改換、現樹立五年計畫先由損耗最甚之鐵軌換起、徐徐換畢云、

拉濱路水災深重
防堤橋梁沖毁
復舊工事尙須時日

【哈爾濱電】關於拉濱線水災狀況、廿日哈爾濱鐵路局得電據稱左列一十五處均因橋梁等、被沖失陷於不通、

一、水曲柳=四家房間五個所
一、平安=水曲柳間三個所
一、山家屯=平安間二個所
一、杜家=山家屯間四個所
一、五常=杜家間一個所

現在正從事復舊工程、但究於何日能完全復舊、仍未可知因五常拉法間、依然不通、及哈爾濱五常間現正從事折還運轉云

撫松縣警務
內山警長戰死

【安東廿日電】據安東省警務廳發表、十九日午前十一時許、向撫松縣送回中之載重汽車三輛、在林口縣第二區海青嶺駛行之際、突受系統不明之匪賊三百名襲擊、撫松縣警局警長內山忠孝(二十七歲)氏、力鬥應戰、曾及數時間但因寡不敵衆瀕陷於危險故該警長恐被匪賊捕虜而受羞辱、遂將爲送回鄉里熊本縣同道而行之妻(廿三歲)以手鎗射殺後、自身亦以最後之一發亦行壯烈之自殺又該內山警長本籍係日本熊本縣鹿本郡田原村字鞍掛、爲將來大可期待者云云、

經理官到任視事

【海龍電】縣公署經理官市村武氏、頃奉令榮轉、遺缺以新民縣公署經理官上野孝行氏充任、業已涖海視事

石棚子防匪之美談
日軍官治安隊聯合
抵抗多數匪賊
=于軍政大臣發給獎狀=

廿日于軍政部大臣對於滿洲國軍中尉山本壽郎氏、及奉天興京縣駐紮木奇治安隊金第三連長、因討伐匪賊之功勞、授與獎狀、此日系軍官與滿洲國治安隊、一致結束以寡敵衆之點、可爲充當警備之模範、討伐當日之山本中尉及受其指揮之金連長以下、治安隊之奮戰狀態、勇壯無比茲將其遇匪狀況誌如左、

××

滿洲國軍得興京縣石棚子附近、有匪賊巢窟之消息、派治安隊往在石棚子之自衛團舊址、作爲附近討匪與

警備

之根據地、命山本中尉指揮駐屯木奇治安隊第〇連〇〇名、使赴石棚子、該隊六月十一日到石棚子村、是夜宿民房、十二日隊之主力入自衛團舊址中村中尉與隊員四名、宿於離三十米達之民宅在約離二百米達之小山上、已置下士哨、入十二日夜、至午後十一時、以山上下士哨之

砲聲

隊員一同、已知匪襲之時、已附近民家、業被匪賊占領、民家將自衛團舊址、及山本中尉所住民宅之周圍、約隔十米達乃至二、三十米達、四面包圍、隊員一同、斯時已具相當覺悟、山本中尉與隊員二人、由民宅出門、即逢由鄰家陸續步出之匪賊、即槍斃數名、敵匪退往鄰家中尉亦退入民宅、此時金連長率隊員二名、來衛中尉、中尉雖感謝、叱之使歸自衛團

舊址

但斯時匪賊、對此亂射、金連長不得已、亦留此民宅、匪賊擬燒燬中尉所住民宅、已向鄰宅二間放火、中尉斯時由懷中提出護符祈禱之、鄰宅之大、悉向外方、隊員感激之、登於土墻之上、向賊發砲、遂遭敵狙擊、發生戰死一名、如斯火遂移燃此宅、山本中尉及金連長等七名、不得不移往自衛團舊址其間通路、匪賊

槍彈

四面注射、七名玆已竊於遺退矣、此際匪賊方面對於自衛團舊址之隊員一同、盛呼謂『若繳納槍砲、放汝活命』隊員無一應之、頑強防守、中尉以下七名、向自衛團舊址隊員大聲命令、使對匪賊亂射以殺敵勢、遂得乘隙、平安跑入自衛團舊址、山本中尉及隊員一同、此時流淚而喜匪賊此次策畫燒燬舊自衛團舊址、已向離一座屋之砲臺放火、此處有治安隊員數名入以防賊、彈藥完竭、遂被放火

隊員

一名、在此燒死、自衛團舊址接近此砲臺部分、屋頂爲秫稭所製、賊擬以火由砲臺移燃、但隊員協力防止、遂不能達其目的、於是匪賊、七使住民持秫稭炬火、由後方執槍脅迫、使向自衛團舊址放火、如斯、天已黎明、自己彈藥所剩不多、拾集石子、代替槍彈、向敵投之、恐被敵所見、即行停止、

隊員

一同、不得不有最後決心、此時隊員一人、自言赴上夾河之〇〇軍連絡、双肩擔任救助一同生命之大任、彼潛出槍林彈雨之中、顯示乘馬壯姿、而遠行矣、彼突過匪網、匪恐〇〇軍之來援、已行退去、時在午前九時、由匪賊來襲、約亘十時間、對於四面包圍之匪賊、守護陣地、一同思之、尤驚時間之過長也、山上之下士哨

利用

地勢、以深苦匪賊、至午前四時、彈藥告罄、讓之於敵逃往附近、見賊已去、回歸本隊、互慶其平安、此時豪雨沛然一同倔强、冒雨逃往下夾河、由是向上夾河〇〇軍、已取連絡矣、

××

此次來襲之匪賊、爲成國軍朱海樂及大帽子等合股匪、約有三百、以此村被治安隊占據、鴉片密種、及其他匪賊事業、大受打擊故乘夜晴襲此熟知村落、擬占領治安隊之本據、賊之損害、死者三十、負傷十數名、其所入民宅、已化爲血海、自衛團舊址、即有上夾河之〇〇軍來臨、爾來已築造堅固之根據云、

雪佛蘭車試驗
縱斷日本

日本北端青森市至南端鹿兒島市間約三千公里長途汽油經濟、試驗之壯舉、已決定使用大氣缸雪佛蘭載重汽車實行乃由GM社(通用汽車公司)期其成功愼重準備中之新雪佛蘭塔裝載約二噸三和土貨、於六月十八日午前十時由青森縣廳前開發至於試驗方法、使該車裝載鐵骨三合土鋼金字塔型二噸重之貨物、駛破全路程、而在各注入汽油之場所、則特請各府縣警察官會同監視、注入之後嚴加封口、防止和添、以期消費油料計量之嚴正、再該車豫於七月二日午前、駛達終點(鹿兒島縣廳前)惟値此雨期、道路不佳之際、駛車當非易事、則其成績殊爲汽車同業所重視、

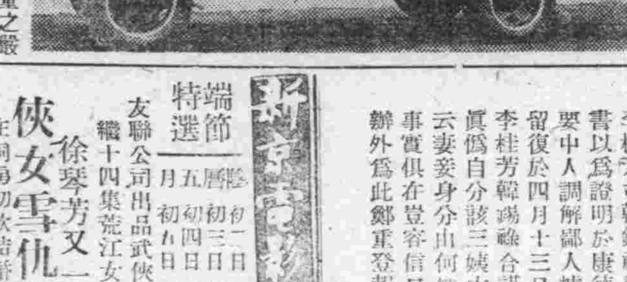

(照片爲縱斷日本島長途經濟試驗用之雪佛蘭車)

△天象

六月二十一日 溫度 最高 廿六度二分 最低 十四度五分

六月二十二日 南風 晴 間陰

減價太和賓旅館

敬啓者 敝館爲減輕旅行担負並酬達主顧之雅意特將房價一律減低房間由八角起碼但 敝館減價爲提倡營業起見決不圖利己騙人凡在 敝館投寓諸君皆知一切非虛言自飾者也如蒙光臨無任歡迎之至

哈爾濱正陽西門臉北馬路口電話三一四五

滿洲商業股份有限公司公告

敬啓者本公司籌備竣事業經呈奉實業部驗資完竣現正規定營業一切手續及各項細則並定期召集股東會議特此公告

新京日本橋通四番地 電話(三)四一八三番

請看!!!

新京 布路洋行

新到舊存各種花素絲毛織品印產絲綢錦緞金銀絲紗婦女飾品等

特別犧牲血本大減價 壹個月(決不展期)

良機勿失 歡迎參觀

日本橋通六三番地 電三一五八四四番

康德畫報招分社

本報現招募全滿各省市及縣鎭分社或宣傳部待遇優厚志願者可即來函接洽

康德畫報社啓 社址奉天商埠三經路十緯路

緊要聲明

啓者頃據大同報六月九日載有韓李桂芳緊要聲明一則謂韓錫瑞錫福二人意圖賴產等語閱之不禁駭異查西長新堂賬房執事人劉明彰司賬員左崑玉及三姨太李桂芳並韓錫祿等合謀侵吞鉅款曾經鈐印出納報告書以爲證明於康德三年三月二十九日在新京經各重要中人調解歸人據實提出條件數項現在中人手中存留復於四月十三日在樂亭縣政府呈控劉名彰左崑玉李桂芳韓錫祿合謀侵款匿賬簿有案可查迭次證明眞僞自分該三姨太李桂芳竟以意圖賴產空口主張并云妻妾身分由何知之尋求詳希圖蒙混惟是法律昭彰事實俱在豈容信口開河除在樂亭縣政府依法呈請究辦外爲此鄭重登報聲明

韓輯五 韓幼林 啓

端節特選 陰曆五月初一日 初三日 初四日 初九日 連演四天

友聯公司出品武俠巨片 續十四集荒江女俠

徐琴芳又一傑作 俠女雪仇記

在洞房初飲結婚酒 刺新郎俠女報父仇

下期初六接演 十八集紅蓮寺

本報啓事

本報鳳城分社長何明言已經辭職玆改委惠民爲鳳城分社長委弓振德爲記者本報臨江分社長趙衡軒已經辭職玆改委胡瑞卿爲臨江分社長本報安東中興鎭分社長王貴臣已有他就玆改委劉共明爲中興鎭分社長委李家佛爲安東七道溝分社長委王文禮爲鳳城縣王廟分社長特此聲明

二十日起放映五天

電影新曲 晝日鬼 主演韓絲、阿爾把斯

美國的機密室 主演 威利安、泡惠兒

紅椿 主演 高野由美

本期特演兩大東國巨片 △票價八角▽ 另演漫畫、新聞 勿失良機迅速

南都電影館

新民戲院

六月二十二日

早場

王文娟 張春山 美人查關
周又宸 刀劈三關
蓋神童 一捧雪
林曼雲 周少樓 周稚巖 長坂城

晚場

周又宸 張春山 掃松下書
王文娟 周少樓 碧艷 周少舫 泗洲城
貫盛吉 徐碧雲 貫大元 張之煥 御碑亭
李富萬 徐碧雲 貫大元 張少亭 宏碧緣

光明影戲院

今日開演 一兄弟行 胡蝶 高占非 舒繡文 主演 全部對白歌唱有聲 巨片明星公司出品

下期開演 夢遊怪世界 阿麗斯 派拉蒙公司超特作 全部有聲神奇巨片 推翻一切神奇影片 自創風格神話笑片

行輪

○開往門司神戶大阪 開上午十時
哈爾濱丸 六月廿二日
熱河丸 六月廿三日
世古馬丸 六月廿四日
扶桑丸 六月廿五日
烏蘇里丸 六月廿七日
亞米利加丸 六月廿八日
吉林丸 六月廿九日
夏德露丸 六月三十日

●開往三角鹿兒島沖繩 開上午
貴州丸 七月三日

●開往天津
日東丸 六月 日

●船票發售 滿鐵國鐵主要各站各埠日本國際觀光局
▲車船連絡往復票 國鐵火車減二成輪船減一成通用日期限兩個月▲在大連購買神戶門司間往復票時回路運費減二成通用期間參個月

●專屬貨物代辦處 各地國際運輸會社

大阪商船株式會社
大連支店(電話二一二三五)
新京事務所(電話二一三三六)
奉天事務所電話(四〇八九)
哈爾濱事務所(電話七一〇一)

日本郵船行輪

●開往橫濱 長良丸 六月 日
●開往紐育 野島丸 七月十五日
●開往漢堡 但馬丸 七月八日

近海郵船行輪

●開往營口 天山丸 六月廿一日
●開往天津 新瀉丸 六月廿六日
●開往長崎鹿兒島 千歲丸 六月三十日
●開往基隆高雄 岩手丸 六月廿六日

朝鮮郵船行輪

●開往仁川 會寧丸 六月廿四日
●開往仁川長崎鹿兒島三角 櫻島丸 六月三十日
前記輪船出口時日因天候關係或有更變
朝鮮鐵路各站以及本行輪船經過各口可裝與滿鐵連絡之貨物有上記△記號者純係貨船不售客票並可發行前年連絡提單代賣海圖及航海路誌
近海郵船株式會社大連代理店
朝鮮郵船株式會社大連代理店
大連市山縣通一八一
日本郵船會社大連出張所
電話2・三九2六四六
專屬貨物代辦處船票代賣處
各地之日本國際觀光團
丸二商會 電話2六七二

阿波共同行輪

●開往芝罘威海仁川下午 卅六共同丸 六月廿八日
●開往芝罘 十八共同丸 六月廿三日
●開往天津 長山丸 六月廿四日
本會社代辦山東鐵路及朝日路辦理各種運輸一切事務
阿波共同汽船會社
大連市山縣通
電話2・五〇〇一

大連汽船行輪

●開往青島上海上午十一時 大連丸 六月廿二日
●開往龍口 奉天丸 六月廿四日
●開往天津(塘沽止) 龍平丸 六月 日
天津丸 六月廿四日
天潮丸 六月廿六日
●開往基隆高雄(載客) 河南丸 六月廿六日
●開往敦賀新瀉伏木(載客) 山東丸 七月九日
河北丸 七月七日
大連汽船株式會社
大連市山縣通
電話2・七〇三一
觀光局日本國際旅行社

新京東三馬路

順天医院分院

內科 花柳科 產婦人科 外科 一般

八院設備完全

院長 医学博士小橋茂穗

電(2)一七一二番

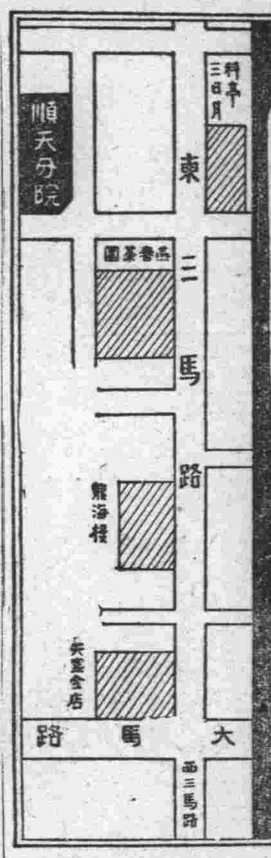

老火車牌牙膏·牙粉

品質高超·價目低廉·

凡人於早起之後、夜眠之前、若使用老火車牌牙膏或牙粉刷牙後、則心身上之爽快、口腔之清香、牙齒之潔白、實非言語所能形容者也、

各地貨店均有代售
隨同昌行牙粉工廠製

眼科專門

▲先天瞽目
▲後天瞽目
▲用手術均能睜眼

新京大和通六六

知識醫院

醫學士 知識吉彥

電話三一六六四六番

診療時間 自上午八時至下午六時 星期祭日下午停診

頭痛藥

頭痛一症四時頻發原因複雜輕重不等其輕微者固無大礙若劇烈之頭痛往往不堪忍受本藥專能清神止痛奏效迅速家居旅行均宜常備之藥也每袋二角每打二元二角外埠有願購者由郵滙款原班將藥速寄不悞買藥無論多寡加郵費一角

虎骨花蛇藥酒

北地多寒而朔風尤厲故邦人之患風寒病症者爲最多或病在關節或病在筋肉或侵襲臟腑輕則發痛重則麻木時經時重每隨節氣爲轉移經久纏綿或舉生而莫愈爲害之烈可勝言哉本堂特選名貴藥料精工製成本酒專治腰腿疼四肢麻木肝胃氣痛小腸疝氣口眼歪斜半身不遂等症無論遠年近日服之均效每瓶定價三元外埠函購另加郵費及包裝費三角

虎骨熊油膏

本膏專貼筋骨麻木腰腿疼痛風寒濕痺左癱右瘓半身不遂背膊酸痛心腹積聚婦女血寒子宮虛冷久不孕育經後腹痛癥瘕痞塊濕寒帶下男子七疝腎囊潮濕每張大洋六角▲外埠有願函購者由郵滙款原班將藥速寄下悞買藥無論多寡加郵費一角

奉天大南關大什字街

總批發處 老福順堂藥店 滿電話二八七〇番

代理處 新京天合慶 安東東益增 錦縣大增祥 旅順福利和

本報啓事

本報駐淩南辦事處主任陳博文因該員另有任用業經辭職現已另委任冀東任事特委鮑海山爲淩南辦事處主任特此聲明

一舉兩得!

穿白熊牌襪子的好處、實在是多、不但使你稱心如意、且有眞得國幣的希望! 得獎洋的諸君玉照芳名列左 得獎人詳細說明

(齊浣非君玉照)

(李還麟君玉照)

(趙連陞君玉照)

(張換玉君玉照)

(許在田君玉照)

一、國幣一百元 齊浣非君寓新京北十條通上坎門牌卅一號於本年三月內由新京振興合買白熊牌襪子一雙得去河字二十號獎券一張

二、國幣五十元 李還麟君寓哈爾濱道裡十一道街東興盛內於本年三月內由道裡福豐號買白熊牌襪子一雙得去鹹字一百五十六號獎券一張

三、國幣五十元 趙連陞君哈爾濱列車段於本年二月內由九台縣謙發合買白熊牌襪子一雙得去濟字一百六十號獎券一張

四、國幣五十元 張換玉君寓安東順發塘內於本年三月內由安東榮慶長買白熊牌襪子一雙得去龍字一百七十號獎券一張

五、國幣五十元 許在田君愛河站運轉室於本年三月內由牡丹江東和興買白熊牌襪子一雙得去麟字一百五十九號獎券一張

淋病及白帶下的內服治療藥

奏効迅速的別府淋藥

世界第一溫泉浴場別府所產的岩里「別府淋藥」奏効迅速、蓋因其服用、即成藥尿、殺滅尿道內的一切淋菌、故出膿及疼痛遂漸輕減、而速臻痊癒。

詳細情形請閱美麗說明書、內載服用者實驗談及淋病治療法等。用明信片來索當即奉送、不取分文。再關於淋病白帶下等質疑函問、應即秘密奉覆。

代理店 大連市監部通三三 田中天然堂支店
奉天青葉町一四 滿洲藥房
新京三笠町三丁目 西澤香雲堂
錦縣市場通八 龍雲堂藥局
安東縣東門外大馬路 協和大藥房

特約專賣店
新京老松町一 山口商店
同東三條通六〇 太陽堂藥局
哈爾濱埠頭區地段街 新京藥房
同道裡石頭道街 大旭堂藥房
同江台安縣五二街 昇進堂藥房
同黎安縣牡丹江 齋藤古堂藥房
同綏化東大街 石橋仁清浦房
同鳥延吉市第四區 川原生堂藥鋪
同會寧 木崎回春堂藥房
龍井 倉田廣濟堂藥房
洪江鄉家屯 堤野藥生堂
源會昂昂溪 平田濟藥店
遼城永安大街 富豊洋行
哈爾濱坤順街 大野山堂藥房

日本別府鶴水園(振替下關八九四〇番) 合名會社 岩里天然堂

價目 試用錠二圓 蓋性用三圓 惡性用五圓 醫士用十圓
付款辦法由郵局代收亦可

岩里別府淋藥

你們的電影院

●自二十二日起連演三日●

大空谷之呼聲

猶尼巴薩爾特作西部大活劇·小亞·比亞麗·金·勞加斯主演

阿里藻那大空谷野馬成群
蹄音如雷·令人驚嘆之高原上鉅聲
·廢雜之片

想入非非之大勝利

R·K·O出品

宇宙之驚異

天空太陽之變異在邇
特放映此片
使觀者可以仰觀天文
德國烏發公司科學影片

滿片滑稽 棒腹絕倒

票價 七角 八角 一圓

新市街豐樂路

豐樂劇場

電(2)一四四五番

凱輯氏久咳丸

每逢冬令、咳嗽猖獗、生死關頭可知久咳爲肺傷爲癆、祇有凱輯氏久咳藥片、內含、幾阿蘇(KREOPOT)怪阿克路(GUAJACOL)衣必格(IPECACUSNHAE)爲此咳消痰第一良將、已爲各國醫士所公認並合以高貴品質製造爲片、以征誅咳嗽病菌、剷除痰喘癆根、定能旗開得勝、藥到病除、純爲治咳藥中出奇拔粹之品、凡輕服此藥片、脫離者、無不道之效世仙丹也主治、一切日咳、夜咳連聲咳、白痰咳、黑痰咳、黃痰咳、無痰咳、唾血咳、破金咳、萌熱盜汗咳、心跳氣喘咳雖最日久之纏綿咳症服之、無不應驗如響請試用之

試用服包二片國幣八分中盒五角大盒一圓

注意 每盒均有辦眞券一張無此券者定是假藥

美人嫁於何人
美病嫁於何人
青年慾火中燒情不自禁愛美人得美病今凱輯氏空前未有之新發明白濁斷根靈藥

巧拿淋丸

◇能治急慢性淋症
◇能治便白便血
◇能治睪丸發炎
◇能治久醫無效之疚白濁症因內中有三大之聖藥

(一)卽純檀香沺精SANTAL(二)沙斐兒SALOL(三)梅天靈藍METHYLONE BLUE此三種藥品均有利尿消毒、又合以殺菌滅淋、高貴藥品製造成丸、百醫百效、萬試萬靈、爲各國醫士、臨床藥用皆稱爲最新最妙良方也

每瓶國幣貳圓

以上二種良藥各省各埠中外藥店均有出售

總發行濱江省

泰華西藥商行